



รายงานสถานการณ์แรงงานจังหวัดสตูล ปี 2557 (มกราคม-ธันวาคม 2557)



สำนักงานแรงงานจังหวัดสตูล
อาคารศาลากลางจังหวัดสตูล (ชั้น 2)
ตำบลพิมาน อำเภอเมือง จังหวัดสตูล
โทรศัพท์ : 074-711189-90
โทรสาร : 074-711190

คำนำ

สำนักงานแรงงานจังหวัดสตูล ได้จัดทำรายงานสถานการณ์แรงงาน ฉบับปี 2557 (เดือนมกราคม ถึงเดือนธันวาคม 2557) โดยมีวัตถุประสงค์เพื่อนำเสนอข้อมูลด้านเศรษฐกิจ และวิเคราะห์สถานการณ์แรงงาน ของหน่วยงานต่างๆ ในสังกัดกระทรวงแรงงาน เพื่อสะดวกในการค้นคว้าและเผยแพร่ประชาสัมพันธ์ให้ หน่วยงาน ตลอดจนผู้สนใจนำไปใช้เป็นข้อมูลพื้นฐานประกอบการพิจารณาวางแผนพัฒนากิจการให้สอดคล้อง กับสถานการณ์ รวมทั้งส่งเสริมระบบข้อมูลแรงงานจังหวัดสตูลให้กว้างขวางขึ้น

สำนักงานแรงงานจังหวัดสตูล ขอขอบคุณหน่วยงานสังกัดกระทรวงแรงงานในจังหวัดสตูล ส่วนราชการต่างๆ ที่ให้การสนับสนุนข้อมูล และหวังเป็นอย่างยิ่งว่าเอกสารฉบับนี้จะเป็นประโยชน์ ต่อหน่วยงาน และประชาชนที่สนใจตามสมควร และเพื่อให้เอกสารฉบับนี้มีความสมบูรณ์ สามารถนำไปใช้ ประโยชน์ได้ดียิ่งขึ้น สำนักงานแรงงานจังหวัดสตูลยินดีรับฟังข้อคิดเห็นและข้อเสนอแนะ เพื่อนำไป พิจารณาปรับปรุงสถานการณ์แรงงานให้มีความสมบูรณ์ยิ่งขึ้นในโอกาสต่อไป

สำนักงานแรงงานจังหวัดสตูล
กุมภาพันธ์ 2558

สารบัญ

	หน้า
บทสรุปสำหรับผู้บริหาร	1
สภาพทั่วไปจังหวัด	4
☆ ที่ตั้งและอาณาเขต	4
☆ แผนที่จังหวัดสตูล	4
☆ คำขวัญประจำจังหวัด	4
☆ วิสัยทัศน์จังหวัด	4
☆ ขนาดพื้นที่จังหวัด	5
☆ ลักษณะภูมิประเทศ	5
☆ ลักษณะภูมิอากาศ	5
☆ การแบ่งเขตการปกครอง	5
☆ ผู้สูงอายุในจังหวัดสตูล	6
☆ สถานประกอบกิจการในจังหวัด	6
☆ การบริหารราชการ	7
☆ สังคมและวัฒนธรรม	7
สภาพเศรษฐกิจจังหวัด	8
☆ สถานการณ์ด้านรายได้	8
☆ สถานการณ์ด้านรายจ่าย	8
☆ ผลิตภัณฑ์มวลรวมจังหวัด (GPP)	8
☆ ดัชนีราคาผู้บริโภค	9
☆ การจดทะเบียนนิติบุคคลตั้งใหม่	11
ตัวชี้วัดภาวะแรงงาน	13
☆ อัตราการมีส่วนร่วมในกำลังแรงงาน	13
☆ อัตราการมีงานทำ	14
☆ อัตราการว่างงาน	15
☆ อัตราการบรรจุงาน	16
☆ อัตราการจ้างแรงงานต่างด้าว	17
☆ อัตราการไม่ปฏิบัติตามกฎหมายของสถานประกอบการฯ	18
☆ อัตราการเกิดข้อพิพาทแรงงาน/ข้อขัดแย้งในสถานประกอบการ	18
☆ อัตราแรงงานที่เป็นผู้ประกันตน	18

สารบัญ (ต่อ)

	หน้า
สถานการณ์แรงงานจังหวัดสตูล	19
☆ กำลังแรงงาน การมีงานทำ การว่างงาน	19
☆ การส่งเสริมการมีงานทำ	26
- การจัดหางานภายในประเทศ	26
- ตำแหน่งงานว่าง	27
- แรงงานต่างด้าว	31
☆ การคาดประมาณกำลังแรงงาน-ผู้สำเร็จการศึกษา	32
☆ แรงงานไทยในต่างประเทศ	35
☆ การแนะแนวและส่งเสริมการมีอาชีพ	35
☆ การส่งเสริมคนพิการให้มีงานทำ	36
☆ การพัฒนาศักยภาพแรงงาน	37
☆ การคุ้มครองแรงงานและสวัสดิการ	39
- การตรวจแรงงาน	39
- การประสบอันตราย/เจ็บป่วยจากการทำงาน	42
- การสวัสดิการแรงงาน	43
- การเลิกจ้างแรงงาน	44
☆ การประกันสังคม	44
ตารางภาคผนวก	45

สารบัญตาราง

	หน้า
ตาราง 1 การแบ่งเขตการปกครองจังหวัดสตูล แยกตามอำเภอ	5
ตาราง 2 จำนวนประชากรและความหนาแน่นของประชากร ณ เดือนธันวาคม 2557	5
ตาราง 3 จำนวนประชากรในเขตเทศบาล	6
ตาราง 4 จำนวนผู้สูงอายุในจังหวัดสตูล ณ เดือนธันวาคม 2557	6
ตาราง 5 จำนวนสถานประกอบกิจการจังหวัดสตูล แยกตามขนาดสถานประกอบการและอำเภอ	7
ตาราง 6 อัตราขยายตัวและโครงสร้างผลิตภัณฑ์มวลรวมจังหวัดสตูล (GPP)	8
ตาราง 7 ดัชนีราคาผู้บริโภคจังหวัดสตูล จำแนกตามประเภทของดัชนีและหมวดสินค้าเดือนธันวาคม 2557	11
ตาราง 8 ประชากรจังหวัดสตูล จำแนกตามเพศและสถานภาพแรงงานปี 2557	15
ตาราง 9 การขอรับประโยชน์ทดแทนของผู้ประกันตน มาตรา 40 จำแนกตามประเภทประโยชน์ทดแทน ณ เดือนธันวาคม 2557	26
ตาราง 10 แสดงจำนวนตำแหน่งงานว่างและการบรรจุงานจังหวัดสตูล จำแนกตามอุตสาหกรรมปี 2557	29
ตาราง 11 กิจกรรมที่ดำเนินการเพื่อส่งเสริมการมีงานทำในจังหวัดสตูล จำแนกตามประเภทกิจกรรม ปี 2557	35
ตาราง 12 จำนวนผู้พิการจังหวัดสตูล แยกตามอำเภอและประเภทความพิการ ณ 30 กันยายน 2557	36
ตาราง 13 การรับผู้พิการเข้าทำงานในสถานประกอบการจังหวัดสตูล ณ 30 กันยายน 2557	37
ตาราง 14 เปรียบเทียบจำนวนสถานประกอบการและลูกจ้างที่ผ่านการตรวจในจังหวัดสตูลปี 2556 และ ปี 2557	39
ตาราง 15 เปรียบเทียบการตรวจความปลอดภัยในสถานประกอบการ จำแนกตามขนาดสถานประกอบการ ปี 2556 และปี 2557	40
ตาราง 16 เปรียบเทียบการตรวจความปลอดภัยกับการปฏิบัติถูกต้องตามกฎหมายความปลอดภัย ปี 2556 และ ปี 2557	41
ตาราง 17 ผลการตรวจความปลอดภัยในการทำงานจังหวัดสตูล จำแนกตามประเภทอุตสาหกรรม ปี 2557	41
ตาราง 18 จำนวนสถานประกอบการและลูกจ้างที่ขึ้นทะเบียนประกันสังคมในจังหวัดสตูล ณ เดือนธันวาคม 2557	44

สารบัญแผนภูมิ

หน้า

แผนภูมิ 1	จำนวนการจดทะเบียนของนิติบุคคลตั้งใหม่จังหวัดสตูล จำแนกตามหมวดธุรกิจ ปี 2557	13
แผนภูมิ 2	อัตราการมีส่วนร่วมในกำลังแรงงานจังหวัดสตูล ปี 2557	13
แผนภูมิ 3	อัตราการมีงานทำใน/นอกภาคเกษตรจังหวัดสตูล ปี 2557	14
แผนภูมิ 4	อัตราการจ้างงานในอุตสาหกรรมการผลิตจังหวัดสตูล ปี 2557	15
แผนภูมิ 5	อัตราการว่างงานจังหวัดสตูล ปี 2554 – 2557	15
แผนภูมิ 6	อัตราการเปลี่ยนแปลงของจำนวนผู้ประกันตนฯ	16
แผนภูมิ 7	อัตราการบรรจุงานต่อผู้สมัครงาน/ตำแหน่งงานว่างในจังหวัดสตูล ปี 2557	17
แผนภูมิ 8	อัตราการจ้างแรงงานต่างด้าวในจังหวัดสตูล	17
แผนภูมิ 9	โครงสร้างประชากรจังหวัดสตูล ค่าเฉลี่ย ปี 2557	19
แผนภูมิ 10	ผู้มีงานทำจังหวัดสตูล จำแนกตามประเภทอุตสาหกรรมนอกภาคเกษตรกรรม 5 อันดับแรก ปี 2557	21
แผนภูมิ 11	ผู้มีงานทำจังหวัดสตูล จำแนกตามอาชีพ ปี 2557 (3 อันดับแรก)	22
แผนภูมิ 12	ผู้มีงานทำจังหวัดสตูล จำแนกตามระดับการศึกษา ปี 2557	22
แผนภูมิ 13	ผู้มีงานทำจังหวัดสตูล จำแนกตามสถานภาพการทำงาน ปี 2557	22
แผนภูมิ 14	ผู้มีงานทำที่อยู่ในแรงงานนอกระบบจังหวัดสตูล จำแนกตามประเภทอุตสาหกรรม นอกภาคเกษตร (3 อันดับแรก) ปี 2557	23
แผนภูมิ 15	จำนวนผู้มีงานทำที่อยู่ในแรงงานนอกระบบในจังหวัดสตูล จำแนกตามอาชีพฯ	24
แผนภูมิ 16	จำนวนผู้มีงานทำที่อยู่ในแรงงานนอกระบบในจังหวัดสตูล จำแนกตามอายุ	24
แผนภูมิ 17	ผู้มีงานทำที่อยู่ในแรงงานนอกระบบในจังหวัดสตูล จำแนกตามระดับการศึกษา	25
แผนภูมิ 18	จำนวนแรงงานนอกระบบที่ขึ้นทะเบียนประกันสังคมจังหวัดสตูล (มาตรา 40) ปี 2556 และ ปี 2557	25
แผนภูมิ 19	เปรียบเทียบตำแหน่งงานว่าง/การสมัครงาน/การบรรจุงาน ปี 2556 และ ปี 2557	26
แผนภูมิ 20	ตำแหน่งงานว่างจังหวัดสตูลแยกตามเพศ ปี 2557 (มกราคม-ธันวาคม 2557)	27
แผนภูมิ 21	ตำแหน่งงานว่าง/ผู้สมัครงาน/บรรจุงานในจังหวัดสตูล จำแนกตามเพศ ปี 2557	27
แผนภูมิ 22	ตำแหน่งงานว่าง/ผู้สมัครงาน/บรรจุงานในจังหวัดสตูล จำแนกตามระดับการศึกษา ปี 2557	28
แผนภูมิ 23	เปรียบเทียบข้อมูลตำแหน่งงานว่าง/ผู้สมัครงาน/การบรรจุงานในจังหวัดสตูล จำแนกตามอาชีพ ปี 2557	29
แผนภูมิ 24	การบรรจุงานจังหวัดสตูล จำแนกตามอายุ ปี 2557	30
แผนภูมิ 25	แรงงานต่างด้าวถูกกฎหมายจังหวัดสตูล จำแนกตามประเภทการได้รับอนุญาต ณ เดือนธันวาคม 2557	31
แผนภูมิ 26	จำนวนลูกจ้าง/พนักงานปัจจุบันในจังหวัดสตูล ปี 2556	32
แผนภูมิ 27	จำนวนลูกจ้าง/พนักงานปัจจุบันในจังหวัดสตูล ปี 2556 จำแนกตามระดับการศึกษา	33

สารบัญแผนภูมิ (ต่อ)

	หน้า
แผนภูมิ 28 จำนวนการเข้าออกจากงานของลูกจ้างในจังหวัดสตูล จำแนกตามสาเหตุการออก การออกจากงาน	33
แผนภูมิ 29 จำนวนผู้สำเร็จการศึกษาทั้งหมดในระดับอาชีวศึกษา จำแนกตามเพศ และ สาขาที่จบการศึกษาปี 2554	34
แผนภูมิ 30 การฝึกยกระดับฝีมือแรงงาน และผู้ผ่านการฝึก แยกตามกลุ่มอาชีพ ปี 2557	38
แผนภูมิ 31 การประสบอันตรายหรือเจ็บป่วยเนื่องจากการทำงานในจังหวัดสตูล จำแนกตามขนาดสถานประกอบการ ปี 2557	42
แผนภูมิ 32 เปรียบเทียบผู้ประสบอันตรายหรือเจ็บป่วยเนื่องจากการทำงานในจังหวัด จำแนกตามประเภทผลการประสบอันตราย ปี 2556 และปี 2557	43
แผนภูมิ 33 สาเหตุการประสบอันตรายเนื่องจากการทำงาน ปี 2557	43
แผนภูมิ 34 สถานประกอบการที่เลิกจ้าง/ลูกจ้างที่ถูกเลิกจ้างในจังหวัดสตูล ปี 2557	44
แผนภูมิ 35 ผู้ประกันตนในจังหวัดสตูล ที่ใช้บริการกองทุนประกันสังคม จำแนกตามประเภทประโยชน์ทดแทน ปี 2557	45
แผนภูมิ 36 การจ่ายเงินประโยชน์ทดแทนจังหวัดสตูล จำแนกตามประโยชน์ทดแทน ปี 2556	45

สภาพทั่วไปจังหวัด

สถานการณ์ด้านเศรษฐกิจและแรงงาน ปี 2557 มีรายละเอียดสรุปได้ดังนี้

สภาพเศรษฐกิจ

เสถียรภาพเศรษฐกิจ พบว่าอัตราเงินเฟ้อทั่วไปของจังหวัด ในเดือนพฤศจิกายน 2557 อยู่ที่ร้อยละ 0.6 เมื่อเทียบกับเดือนเดียวกันปีก่อน จากการลดลงของดัชนีหมวดอื่นๆ ไม่ใช่อาหารและเครื่องดื่มฯ หดตัวร้อยละ 0.3 จากหมวดพาหนะ การขนส่ง และการสื่อสารที่หดตัวร้อยละ 2.4 สำหรับการจ้างงานในเดือนพฤศจิกายน หดตัวร้อยละ 1.7 เมื่อเทียบกับเดือนเดียวกันของปีก่อน

สถานการณ์ด้านแรงงาน

ปี 2557 (ค่าเฉลี่ยเดือนมกราคม-กันยายน 2557) ประชากรและกำลังแรงงาน จังหวัดสตูล มีประชากรเฉลี่ย จำนวน 277,866 คน เป็นผู้อยู่ในกำลังแรงงานจำนวน 147,490 คน ผู้มีงานทำ 146,354 คน ผู้ว่างงาน 1,023 คน และผู้รอฤดูกาล จำนวน 113 คน

การมีงานทำ ปี 2557 (ค่าเฉลี่ยเดือนมกราคม-กันยายน 2557) ผู้มีงานทำในจังหวัดสตูลทั้งสิ้น จำนวน 146,354 คน 70,031 คน หรือร้อยละ 47.51 โดยทำในสาขาการขายส่ง การขายปลีก การซ่อมแซมยานยนต์ รถจักรยานยนต์ และของใช้ในครัวเรือน มากที่สุด จำนวน 22,476 คน หรือร้อยละ 32.09 รองลงมา คือ สาขาการผลิต จำนวน 9,655 คน หรือร้อยละ 13.79 สำหรับสาขากิจกรรมการเจ้าหน้าที่มีผู้ทำงานน้อยที่สุด จำนวน 50 คน คิดเป็นร้อยละ 0.07 และผู้มีงานทำส่วนใหญ่จบการศึกษาระดับประถมศึกษา จำนวน 58,395 คน หรือร้อยละ 28.03

การว่างงาน ค่าเฉลี่ย ปี 2557 (มกราคม-กันยายน 2557) จังหวัดสตูล มีผู้ว่างงานประมาณ 1,023 คน พบว่าเป็นชาย 647 คน คิดเป็นร้อยละ 63.25 และหญิง 376 คน คิดเป็นร้อยละ 36.75 ของผู้ว่างงานตามลำดับ

แรงงานนอกระบบ (จากค่านิยามของสำนักงานสถิติแห่งชาติ แรงงานนอกระบบ หมายถึง ผู้มีงานทำที่ไม่ได้รับความคุ้มครอง และไม่มีหลักประกันทางสังคมจากการทำงานเช่นเดียวกับแรงงานในระบบ) จากข้อมูลปี 2556 มีผู้ทำงานอยู่ในแรงงานนอกระบบ จำนวน 107,253 คน หรือร้อยละ 64.84 ของผู้มีงานทำทั้งหมด โดยส่วนใหญ่จะทำงานในภาคเกษตร คือ จำนวน 67,305 คน หรือร้อยละ 62.75 นอกภาคเกษตร 39,948 คน หรือร้อยละ 37.25 อุตสาหกรรมที่มีแรงงานนอกระบบสูงสุด คือ การขายส่ง การขายปลีก การซ่อมแซมยานยนต์ฯ จำนวน 16,421 คน หรือร้อยละ 41.11 ส่วนอาชีพที่มีการทำงานนอกระบบสูงสุดคือ อาชีพผู้ปฏิบัติงานที่มีฝีมือด้านการเกษตรและประมง จำนวน 64,084 คน หรือร้อยละ 59.75 สำหรับด้านการศึกษา แรงงานนอกระบบส่วนใหญ่มีการศึกษาในระดับประถมศึกษา จำนวน 35,816 คน หรือร้อยละ 33.39

การบริการจัดหางานในประเทศ ปี 2557 (มกราคม-ธันวาคม 2557) นายจ้าง/สถานประกอบการได้แจ้งตำแหน่งงานว่างทั้งสิ้น จำนวน 2,114 อัตรา โดยมีผู้สมัครงาน 1,650 คน มีอัตราการบรรจุงานต่อตำแหน่งงานว่างร้อยละ 138.97 ส่วนตำแหน่งงานว่างตามระดับการศึกษาที่ต้องการสูงสุด คือ ระดับ ปวช./ปวส./อนุปริญญา มีความต้องการ จำนวน 902 อัตรา คิดเป็นร้อยละ 42.67 รองลงมาเป็นระดับมัธยมศึกษา จำนวน 514 อัตรา คิดเป็นร้อยละ 24.31 และระดับปริญญาตรี จำนวน 362 อัตรา คิดเป็นร้อยละ 17.12

สำหรับอาชีพที่มีการบรรจุงานมากที่สุด คือ อาชีพเสมียน เจ้าหน้าที่ จำนวน 846 อัตรา คิดเป็นร้อยละ 36.90 และอุตสาหกรรมที่มีตำแหน่งงานว่างรองรับมากที่สุด คือ การผลิต จำนวน 697 คน คิดเป็นร้อยละ 32.97

ความต้องการแรงงานในจังหวัดสตูล ปี 2557 สถานประกอบการมีความต้องการลูกจ้างในอาชีพผู้ขนถ่ายสินค้าประจํายานพาหนะ (การขนส่งทางรถไฟและทางถนน) มากที่สุด จำนวน 13 อัตรา ส่วนการเข้าออกงาน ลูกจ้างที่ออกจากงาน ปี 2557 มีจำนวน 1,621 ราย สาเหตุส่วนใหญ่ร้อยละ 93.77 เนื่องจากลาออกเอง ส่วนลูกจ้างที่เข้างานร้อยละ 79.96 เข้างานเนื่องจากแทนคนที่ออกไป

แรงงานต่างด้าว ที่เข้าเมืองโดยถูกต้องตามกฎหมายและได้รับอนุญาตให้ทำงานคงเหลือ ข้อมูล เดือนธันวาคม 2557 มีจำนวน 464 คน แรงงานต่างด้าวส่วนใหญ่เป็นแรงงานต่างด้าวพิจินส์สัญชาติ และได้รับอนุญาตทำงาน จำนวน 219 คน รองลงมาคือแรงงานต่างด้าวที่ได้รับอนุญาตทำงานตาม MOU จำนวน 173 คน คิดเป็นร้อยละ 47.20 และ 37.28 ตามลำดับ ขณะที่ประเภทชั่วคราว (มาตรา 9) มีน้อยที่สุด จำนวน 72 คน คิดเป็นร้อยละ 15.52

แรงงานไทยในต่างประเทศ ในปี 2557 จังหวัดสตูลมีผู้แจ้งความประสงค์ไปทำงานต่างประเทศ จำนวนทั้งสิ้น 9 คน เป็นเพศชาย 5 คน และเพศหญิง 4 คน ขณะที่ปี 2556 มีผู้แจ้งความประสงค์ฯ จำนวน 7 คน

การพัฒนาศักยภาพแรงงาน ในปี 2557 มีการฝึกเตรียมเข้าทำงาน จำนวน 24 คน โดยกลุ่มอาชีพที่มีการฝึกเตรียมเข้าทำงานสูงสุด คือ ช่างเครื่องกล จำนวน 14 คน คิดเป็นร้อยละ 58.33 รองลงมาคือเกษตรอุตสาหกรรม จำนวน 10 คน คิดเป็นร้อยละ 41.67

การฝึกยกระดับฝีมือแรงงาน ปี 2557 มีการฝึก จำนวน 1,236 คน โดยกลุ่มอาชีพที่มีการฝึก สูงสุด คือกลุ่มธุรกิจและบริการ จำนวน 860 คน หรือร้อยละ 69.58 รองลงมาคือกลุ่มช่างอุตสาหกรรมศิลป์ จำนวน 220 คน หรือร้อยละ 17.80

การทดสอบมาตรฐานฝีมือแรงงานมีการทดสอบทั้งสิ้น 402 คน โดยกลุ่มอาชีพที่มีการทดสอบ มากที่สุด คือธุรกิจและบริการ จำนวน 156 คน หรือร้อยละ 38.81 รองลงมาคือช่างไฟฟ้า อิเล็กทรอนิกส์ คอมพิวเตอร์ จำนวน 143 คน หรือร้อยละ 35.57

การคุ้มครองแรงงาน มีการตรวจสอบสถานประกอบการทั้งสิ้น 144 แห่ง เมื่อเทียบกับ ปี 2556 พบว่า มีสัดส่วนการตรวจลดลงคิดเป็นร้อยละ 10 มีลูกจ้างที่ผ่านการตรวจ จำนวน 3,636 คน เพิ่มขึ้นจากปีก่อน คิดเป็นร้อยละ 22.10 ซึ่งสถานประกอบการที่ตรวจส่วนใหญ่เป็นสถานประกอบการขนาดเล็ก (1-4 คน) โดยมี สัดส่วนคิดเป็นร้อยละ 27.08 โดยสถานประกอบการที่ตรวจทั้งหมดพบว่าปฏิบัติตามถูกต้องตามกฎหมาย จำนวน 142 แห่ง คิดเป็นร้อยละ 98.61 และปฏิบัติไม่ถูกต้องตามกฎหมาย จำนวน 2 แห่ง คิดเป็นร้อยละ 1.39

การตรวจความปลอดภัยในการทำงาน มีการตรวจความปลอดภัยในสถานประกอบการ ทั้งสิ้น 70 แห่ง เมื่อเทียบกับปี 2556 พบว่ามีสัดส่วนลดลง 32.04 (ไตรมาสก่อนมีการตรวจฯ จำนวน 103 แห่ง) ลูกจ้างที่ผ่านการตรวจทั้งหมด 2,640 คน ลดลงจากปีก่อนคิดเป็นร้อยละ 27.99 สถานประกอบการที่ตรวจ ความปลอดภัยส่วนใหญ่คือสถานประกอบการขนาด 20-49 คน เมื่อพิจารณาผลการตรวจพบว่าสถาน ประกอบการปฏิบัติตามถูกต้องตามกฎหมาย จำนวน 63 แห่ง คิดเป็นร้อยละ 90 และปฏิบัติไม่ถูกต้องตาม กฎหมาย จำนวน 7 แห่ง คิดเป็นร้อยละ 10

การประสบอันตรายหรือเจ็บป่วยจากการทำงาน ในช่วง ปี 2557 จังหวัดสตูล มีการประสบอันตรายหรือเจ็บป่วยเนื่องจากการทำงาน จำนวนทั้งสิ้น 105 ราย เมื่อเปรียบเทียบกับปี 2556 พบว่ามีสัดส่วนเพิ่มขึ้นเล็กน้อย คิดเป็นร้อยละ 2.94 โดยประเภทของความร้ายแรงพบว่าส่วนใหญ่จะหยุดงาน เกิน 3 วัน และหยุดงานไม่เกิน 3 วัน จำนวน 52 คนเท่ากัน หรือร้อยละ 49.52

การเกิดข้อเรียกร้อง/ข้อพิพาทแรงงานและข้อขัดแย้งภายในจังหวัด จังหวัดสตูลไม่มี ข้อร้องเรียน/ข้อพิพาทแรงงานและข้อขัดแย้งใดๆ ภายในจังหวัด แสดงให้เห็นว่าความสัมพันธ์ระหว่างนายจ้าง และลูกจ้างอยู่ในระดับดีมาก

การเลิกจ้างแรงงาน ปี 2557 (มกราคม-ธันวาคม 2557) มีสถานประกอบกิจการในจังหวัดสตูลที่เลิกกิจการ จำนวนทั้งสิ้น 51 แห่ง ลูกจ้างที่ถูกเลิกจ้าง จำนวน 59 ราย เมื่อพิจารณาขนาดสถานประกอบการที่เลิกจ้าง พบว่ามีการเลิกจ้างใน 2 ขนาด คือ ขนาดต่ำกว่า 10 คน จำนวน 50 คน ลูกจ้างถูกเลิกจ้าง จำนวน 42 คน คิดเป็นร้อยละ 71.19 และขนาด 10-19 คน จำนวน 1 แห่ง ลูกจ้างถูกเลิกจ้าง จำนวน 17 คน คิดเป็นร้อยละ 28.81

การสวัสดิการ ในปี 2557 (มกราคม-ธันวาคม 2557) สถานประกอบการมีการจัดกิจกรรมเพื่อส่งเสริมการจัดสวัสดิการแรงงาน จำนวน 1 กิจกรรม คือกิจกรรมส่งเสริมและให้บริการด้านสวัสดิการแรงงานนอกเหนือจากที่กฎหมายกำหนด จำนวน 56 แห่ง เมื่อเทียบกับปี 2556 พบว่าภาพรวมการจัดกิจกรรมมีสัดส่วนเพิ่มขึ้นคิดเป็นร้อยละ 3.7 (ปี 2556 จัดให้มีการส่งเสริมและให้บริการด้านสวัสดิการแรงงาน จำนวน 54 แห่ง) ในส่วนของลูกจ้างที่ได้รับการส่งเสริม มีจำนวน 2,361 คน มีสัดส่วนลดลงจากปี 2556 คิดเป็นร้อยละ 24.30

การประกันสังคม ข้อมูล ณ เดือนธันวาคม 2557 พบว่าจังหวัดสตูลมีสถานประกอบการที่ขึ้นทะเบียนประกันสังคม จำนวน 899 แห่ง ผู้ประกันตนทั้งสิ้น 11,608 คน และมีสถานพยาบาลในสังกัดประกันสังคมที่เป็นสถานพยาบาลของรัฐบาล จำนวน 1 แห่ง

กองทุนประกันสังคม ข้อมูล ณ เดือนธันวาคม 2557 มีเงินเข้ากองทุน จำนวน 131,132,265.25 บาท จำนวนผู้ใช้บริการมีจำนวน 9,245 คน ประเภทประโยชน์ทดแทนที่ผู้ประกันตนใช้บริการสูงสุด ได้แก่ กรณีสงเคราะห์บุตร มีจำนวน 4,275 คน หรือร้อยละ 46.24 ของผู้ใช้บริการทั้งหมด สำหรับปริมาณการจ่ายเงินประโยชน์ทดแทน พบว่า การจ่ายเงินกรณีสงเคราะห์บุตรมีการจ่ายเงินสูงสุดจำนวน 20,060,000 บาท หรือร้อยละ 34.49 ของเงินประโยชน์ทดแทนที่จ่าย

สภาพทั่วไปจังหวัด

★ ที่ตั้งและอาณาเขต

จังหวัดสตูล เป็นจังหวัดสุดเขตแดนใต้ของประเทศไทย ด้านฝั่งทะเลอันดามัน ห่างจากกรุงเทพฯ 973 กิโลเมตร มีอาณาเขตติดต่อกับจังหวัดใกล้เคียง ดังนี้

ทิศเหนือ ติดต่อกับอำเภอรัตภูมิ จังหวัดสงขลา อำเภอป่าบอน จังหวัดพัทลุงและอำเภอปะเหลียน จังหวัดตรัง

ทิศใต้ ติดต่อกับรัฐเปอร์ลิสและรัฐเคดาห์ ประเทศมาเลเซีย

ทิศตะวันออก ติดต่อกับอำเภอสะเดา จังหวัดสงขลาและรัฐเปอร์ลิส ประเทศมาเลเซีย

ทิศตะวันตก ติดต่อกับทะเลอันดามัน มหาสมุทรอินเดีย

โดยพื้นที่บนบกมีเทือกเขาบรรทัดและเทือกเขาสันกาลาคีรีเป็นเส้นกั้นอาณาเขต ระหว่างจังหวัดสตูลกับจังหวัดอื่น ๆ และประเทศมาเลเซีย

★ แผนที่จังหวัดสตูล



★ คำขวัญประจำจังหวัด

“สตูล สงบ สะอาด ธรรมชาติบริสุทธิ์”

★ วิสัยทัศน์จังหวัด (ปี พ.ศ. 2557 - 2560)

“เมืองการท่องเที่ยวเชิงนิเวศชั้นนำของอาเซียน เมืองการเกษตรมาตรฐาน เมืองแห่งความสุข”

★ ขนาดพื้นที่

จังหวัดสตูลเป็นจังหวัดอยู่เขตแดนใต้ของประเทศไทยด้านฝั่งทะเลอันดามัน ห่างจากกรุงเทพฯ 973 กิโลเมตร มีเนื้อที่ประมาณ 2,807.522 ตารางกิโลเมตร หรือประมาณ 1,754,701 ไร่ (นับรวมพื้นที่ที่เป็นส่วนของน้ำทะเล) เป็นลำดับที่ 63 ของประเทศ และลำดับที่ 12 ของภาคใต้ มีพื้นที่ติดต่อกับประเทศมาเลเซียตลอดแนวชายแดนทางบกยาวประมาณ 56กิโลเมตร ติดฝั่งทะเล อันดามันมีชายฝั่งทะเลยาวประมาณ 144.8 กิโลเมตร

★ ลักษณะภูมิประเทศ

พื้นที่ทางทิศเหนือและทิศตะวันออกเป็นเนินเขาและภูเขาสูง โดยมีเทือกเขาสำคัญ ๆ คือ ภูเขา สันกาลาศีรี พื้นที่ค่อยๆ ลาดเอียงลงสู่ทะเลด้านตะวันตกและทิศใต้มีที่ราบแคบๆ ขนานไปกับชายฝั่ง ทะเลถัดจากที่ราบลงไปเป็นป่าชายเลน น้ำเค็มขึ้นถึงมีป่าเสมหรือป่าโกงกางอยู่เป็นจำนวนมาก นอกจากนั้นจังหวัดสตูลเป็นจังหวัดที่มีลำน้ำสายสั้นๆ ไหลผ่านซึ่งเกิดจากภูเขาโดยรอบ พื้นที่ทางตอนเหนือ และทิศตะวันออกของจังหวัด ประกอบด้วยภูเขามากมายสลับซับซ้อน โดยมีทิวเขานครศรีธรรมราชแบ่งเขต จังหวัดสตูลกับจังหวัดสงขลา และทิวเขาสันกาลาศีรีแบ่งเขตประเทศไทยกับประเทศมาเลเซีย นอกจากนั้น ยังมีภูเขาน้อยใหญ่อยู่กระจัดกระจายในตอนกลางและชายฝั่งตะวันตก ภูเขาที่สำคัญ ได้แก่ เขาจัน เขาบารัง เขาหัวกาหมิง เขาใหญ่ เขาทะนง เขาควนกาหลง และเขาโต๊ะพญาวัง

★ ลักษณะภูมิอากาศ

จังหวัดสตูล ได้รับอิทธิพลจากลมมรสุมตะวันออกเฉียงเหนือที่พัดจากอ่าวไทยและลมมรสุมตะวันตกเฉียงใต้จากมหาสมุทรอินเดีย ลักษณะภูมิอากาศเป็นแบบร้อนชื้น มี 2 ฤดู ได้แก่

ฤดูฝน ช่วงระหว่างเดือนพฤษภาคม ถึง เดือนธันวาคม ปริมาณฝนเฉลี่ย 2,386.2 มม.

ฤดูแล้งมีเพียง 4 เดือน คือ เดือนมกราคมถึงเดือนเมษายน

★ การแบ่งเขตการปกครอง

จังหวัดสตูล แบ่งเขตการปกครองออกเป็น 7 อำเภอ 36 ตำบล 279 หมู่บ้าน 7 เทศบาล (1 เทศบาลเมือง 6 เทศบาลตำบล) และ 34 อบต.

ตาราง 1 การแบ่งเขตการปกครองของจังหวัดสตูล แยกตามอำเภอ

อำเภอ	ตำบล	หมู่บ้าน	เทศบาลเมือง	เทศบาลตำบล	อบต.
1. อำเภอเมืองสตูล	12	70	1	3	10
2. อำเภอกวนโดน	4	31	-	1	4
3. อำเภอกวนกาหลง	3	32	-	-	3
4. อำเภอทุ่งหว้า	5	35	-	1	5
5. อำเภอละงู	6	61	-	1	6
6. อำเภอท่าแพ	4	31	-	-	4
7. อำเภอมะนัง	2	19	-	-	2
รวม	36	279	1	6	34

ที่มา : ที่ทำการปกครองจังหวัดสตูล

ตาราง 2 จำนวนประชากรและความหนาแน่นของประชากร ณ เดือนธันวาคม 2557

อำเภอ	พื้นที่ (ตร.กม.)	จำนวนครัวเรือน	ชาย (คน)	หญิง (คน)	รวม (คน)	ความหนาแน่นของประชากร/ตร.กม.
เมืองสตูล	881.01	36,400	55,569	56,917	112,486	127.68
ละงู	324	21,335	35,069	35,630	70,699	218.21
ควนกาหลง	369	10,945	17,140	16,936	34,076	92.35
ท่าแพ	197.25	8,059	14,318	14,304	28,522	144.60
ควนโดน	199.03	7,072	12,747	12,978	25,725	129.25
ทุ่งหว้า	672.68	7,126	11,839	11,730	23,569	35.04
มะนัง	227.29	5,731	8,993	8,603	17,596	77.42
รวมทั้งจังหวัด	2,870.26	96,668	155,575	157,098	312,673	108.94

ที่มา : ที่ทำการปกครองจังหวัดสตูล

ตาราง 3 จำนวนประชากรในเขตเทศบาล

เทศบาล	พื้นที่ (ตร.กม.)	จำนวน ครัวเรือน	ประชากร		
			ชาย	หญิง	รวม
เทศบาลเมืองสตูล	6.8	9,982	11,486	12,126	23,612
เทศบาลตำบลคลองขุด	43.93	8,206	9,638	9,383	19,021
เทศบาลตำบลทุ่งหว้า	2.94	1,148	1,597	1,653	3,250
เทศบาลตำบลกำแพง	2.6	2,606	2,423	2,603	5,026
เทศบาลตำบลควนโดน	6	1,780	2,632	2,670	5,302
เทศบาลตำบลฉลุง	1.25	923	1,153	1,248	2,401
เทศบาลตำบลเจ๊ะเปี๊ยะ	2.7	934	2,010	1,996	4,006
รวม	66.22	25,179	30,939	31,679	62,618

ที่มา : ที่ทำการปกครองจังหวัดสตูล

★ ผู้สูงอายุในจังหวัดสตูล

ข้อมูลจากสำนักงานท้องถิ่นจังหวัดสตูล ณ เดือนธันวาคม 2557 พบว่าจังหวัดสตูลมีผู้สูงอายุ (ผู้ที่มีอายุตั้งแต่ 60 ปีขึ้นไป) จำนวน 29,226 คน เพิ่มขึ้นจากไตรมาสที่แล้วเล็กน้อยร้อยละ 4.02 โดยในอำเภอเมืองสตูล มีผู้สูงอายุมากที่สุด จำนวน 10,239 คน รองลงมาคืออำเภอละงู จำนวน 7,093 คน คิดเป็นร้อยละ 35.03 และ 24.27 ตามลำดับ ขณะที่อำเภอมะนัง มีผู้สูงอายุน้อยที่สุด จำนวน 1,455 คน คิดเป็นร้อยละ 4.98

ตารางที่ 4 จำนวนผู้สูงอายุในจังหวัดสตูล ณ เดือนธันวาคม 2557

อำเภอ	จำนวน (คน)
เมืองสตูล	10,239
ละงู	7,093
ควนโดน	2,537
ท่าแพ	2,537
ควนกาหลง	3,139
ทุ่งหว้า	2,226
มะนัง	1,455
รวม	29,226

ที่มา : สำนักงานท้องถิ่นจังหวัดสตูล

หมายเหตุ : ผู้สูงอายุ หมายถึง ผู้ที่มีอายุตั้งแต่ 60 ปีขึ้นไป

★ สถานประกอบการกิจการในจังหวัด

ณ เดือนธันวาคม ปี 2557 จังหวัดสตูลมีสถานประกอบการทั้งสิ้น 1,593 แห่ง เพิ่มขึ้น จากไตรมาสที่แล้วร้อยละ 0.32 (ไตรมาสที่ 3 ปี 2557 มีสถานประกอบการทั้งสิ้น 1,588 แห่ง) สำหรับลูกจ้างมีจำนวน 11,495 คน หากพิจารณาตามขนาดของสถานประกอบการพบว่าสถานประกอบการส่วนใหญ่ในจังหวัด เป็นสถานประกอบการขนาด 1-4 คน จำนวน 1,105 แห่ง (คิดเป็นร้อยละ 69.37) และหากพิจารณาตามที่ตั้งของสถานประกอบการแยกตามอำเภอพบว่า สถานประกอบการตั้งอยู่ในอำเภอเมืองสตูล ยังคงมีมากที่สุดคิดเป็นร้อยละ 47.58 ของสถานประกอบการทั้งหมด (รายละเอียดตามตาราง 5)

ตาราง 5 จำนวนสถานประกอบกิจการในจังหวัดสตูล แยกตามขนาดสถานประกอบการและอำเภอ

ขนาด สปก. (คน)	จำนวน สปก. และลูกจ้าง		แยกตามอำเภอ						
			เมืองสตูล	ละงู	ท่าแพ	ควน กาหลง	ควนโดน	ทุ่งหว้า (แห่ง/ คน)	มะนัง (แห่ง/คน)
	แห่ง	คน	(แห่ง/คน)	(แห่ง/คน)	(แห่ง/คน)	(แห่ง/คน)	(แห่ง/คน)		(แห่ง/คน)
1-4	1,105	1,927	477/912	157/341	38/85	41/85	29/69	26/59	15/35
5-9	277	1,844	170/1,123	39/256	11/71	20/130	4/27	5/34	6/32
10-19	108	1,498	61/838	16/221	6/92	3/32	5/54	7/99	1/10
20-49	80	2,536	41/1,217	8/247	2/70	6/181	2/69	2/89	-
50-99	13	869	5/323	1/56	1/96	4/291	-	-	-
100-299	9	1,524	3/446	1/213	1/143	3/463	1/165	-	-
300-499	-	-	-	-	-	-	-	-	-
500-999	-	-	-	-	-	-	-	-	-
1,000 ⁺	1	1,297	1/1,297	-	-	-	-	-	-
รวม	1,593	11,495	758/6,156	475/2,513	79/640	83/1,291	48/400	126/404	24/91

ที่มา : สำนักงานสถิติการและคุ้มครองแรงงานจังหวัดสตูล

★ การบริหารราชการ

จังหวัดสตูล มีรูปแบบการปกครองและการบริหารราชการแผ่นดิน 3 รูปแบบ คือ

1) การบริหารราชการส่วนกลาง ประกอบด้วยส่วนราชการสังกัดส่วนกลาง ซึ่งตั้งหน่วยงานในพื้นที่จังหวัดจำนวน 50 หน่วยงาน

2) การบริหารราชการส่วนภูมิภาค จัดรูปแบบการปกครองและการบริหารราชการออกเป็น 2 ระดับ คือ

- ▶ ระดับจังหวัดประกอบด้วย ส่วนราชการประจำจังหวัด จำนวน 32 หน่วยงาน
- ▶ ระดับอำเภอประกอบด้วย 7 อำเภอ 36 ตำบล 279 หมู่บ้าน

3) การบริหารราชการส่วนท้องถิ่น ประกอบด้วย 1 องค์การบริหารส่วนจังหวัด 1 เทศบาลเมือง 6 เทศบาลตำบล และ 34 องค์การบริหารส่วนตำบล

★ สังคมและวัฒนธรรม

จังหวัดสตูลมีสถานศึกษาในระบบโรงเรียน จำนวน 221 แห่ง สังกัดสำนักงานคณะกรรมการการศึกษาขั้นพื้นฐาน 174 แห่ง และสังกัดสำนักงานคณะกรรมการศึกษาเอกชน 36 แห่ง และสังกัดอื่นๆ 11 แห่ง มีสถานพยาบาลของรัฐ 6 แห่ง จำนวน 366 เตียง มีแพทย์ 67 คน ทันตแพทย์ 30 คน และพยาบาล 658 คน จังหวัดสตูลมีงานประเพณีที่สำคัญได้แก่ งานแข่งขั้วประเพณีจังหวัดสตูล งานประเพณีลอยเรือของชาวเกาะหลีเป๊ะ พิธีเข้าสู่สู่นัด วันฮารีรายอ เป็นต้น

สภาพเศรษฐกิจจังหวัด

★ รายงานภาวะเศรษฐกิจการคลังจังหวัดสตูล ประจำปีเดือนพฤศจิกายน 2557

เสถียรภาพเศรษฐกิจ พบว่า อัตราเงินเฟ้อทั่วไปของจังหวัด ในเดือนพฤศจิกายน 2557 หดตัวร้อยละ 0.6 เมื่อเทียบกับเดือนเดียวกันปีก่อน จากการลดลงของดัชนีหมวดอื่นๆ ไม่ใช่อาหารและเครื่องดื่มฯ หดตัวร้อยละ 0.3 จากหมวดพาหนะ การขนส่ง และการสื่อสารร้อยละ 2.4 สำหรับการจ้างงานในเดือนพฤศจิกายน หดตัวร้อยละ 1.7 เมื่อเทียบกับเดือนเดียวกันของปีก่อน

เศรษฐกิจด้านอุปทาน (การผลิต) พบว่า มีสัญญาณชะลอตัว สะท้อนจากดัชนีผลผลิตภาคเกษตรกรรม ในเดือนพฤศจิกายน 2557 หดตัวร้อยละ 1.0 เมื่อเทียบกับช่วงเดือนเดียวกันของปีก่อน ถึงแม้ปริมาณยางพาราจะขยายตัวในอัตราร้อยละ 3.0 แต่ราคาบางแผ่นดิบ ชั้น 3 เดือนนี้เฉลี่ยอยู่ที่กิโลกรัมละ 43.5 บาท ลดลงร้อยละ 38.0 ปริมาณปาล์มน้ำมัน หดตัว ร้อยละ 59.4 และปริมาณผลผลิตกุ้งขาว หดตัวเล็กน้อย ร้อยละ 19.4 เนื่องจากเกิดปัญหาการระบาดของโรคอีเอ็มเอส (Early mortality syndrome : EMS) หรือ “โรคกุ้งตายด่วน” ที่ยังคงมีอยู่ในบางพื้นที่ **ดัชนีผลผลิตภาคอุตสาหกรรม** หดตัวร้อยละ 0.5 เมื่อเทียบกับช่วงเดือนเดียวกันของปีก่อน สะท้อนจากจำนวนแรงงานในภาคอุตสาหกรรม และปริมาณการใช้ไฟฟ้าในภาคอุตสาหกรรมที่หดตัว ร้อยละ 0.6 และ 8.1 ตามลำดับ เมื่อเทียบกับเดือนเดียวกันปีก่อน สำหรับ **ดัชนีผลผลิตภาคบริการ** หดตัวร้อยละ 5.4 เมื่อเทียบกับช่วงเดือนเดียวกันของปีก่อน จำนวนชาวต่างประเทศที่ผ่านด่านตรวจคนเข้าเมืองหดตัวร้อยละ 28.8 เมื่อเทียบกับเดือนเดียวกันปีก่อน จำนวนผู้เข้ามาใช้บริการเข้าพักจำนวนลดลงที่มีผลดลางส่งผลให้จำนวนภาษีมูลค่าเพิ่มประเภทโรงแรมและภัตตาคารที่จัดเก็บได้ หดตัวร้อยละ 7.7 เมื่อเทียบกับเดือนเดียวกันปีก่อน

เศรษฐกิจด้านอุปสงค์ (การใช้จ่าย) พบว่า ยังคงชะลอตัว สะท้อนได้จาก ดัชนีการใช้จ่ายภาครัฐ ที่หดตัวร้อยละ 3.5 เมื่อเทียบกับเดือนเดียวกันของปีก่อน เป็นผลจากการเบิกจ่ายงบประมาณ มีจำนวน 185.5 ล้านบาท หดตัวร้อยละ 30.4 เมื่อเทียบกับเดือนเดียวกันของปีก่อน สำหรับงบลงทุนมีการเบิกจ่าย จำนวน 197.4 ล้านบาท ส่วน**ดัชนีการบริโภคภาคเอกชน** หดตัว ร้อยละ 18.9 เมื่อเทียบกับช่วงเดือนเดียวกันของปีก่อน จากจำนวนรถยนต์และรถจักรยานยนต์ที่จดทะเบียนใหม่ มีอัตราการขยายตัวลดลงร้อยละ 52.8 และ 41.1 ตามลำดับ ในขณะที่ **ดัชนีการค้าขายแดน** ยังคงขยายตัวเมื่อเทียบกับเดือนเดียวกันของปีก่อนโดยการส่งออกเดือนนี้มีมูลค่า 15.5 ล้านบาท เพิ่มขึ้นจากเดือนเดียวกันปีก่อนร้อยละ 142.1 จากมูลค่าการส่งออกเรือยอร์ค THEA พร้อมอุปกรณ์ติดตั้งครบชุด และอิฐก่อสร้าง ส่วนมูลค่าการนำเข้า หดตัวจากเดือนเดียวกันปีก่อนร้อยละ 41.3 จากการนำเข้าแม่ดาทะเลสด (ไม่มีชีวิต) ปูทะเลนิ่มแช่แข็ง และส่วนประกอบเครื่องบีบน้ำมันปาล์มที่ลดลง และ**ด้านการลงทุนภาคเอกชน** ขยายตัวจากเดือนเดียวกันปีก่อนร้อยละ 6.6

ผลิตภัณฑ์มวลรวมจังหวัด ณ ราคาประจำปี มีค่าเท่ากับ 24,000 ล้านบาท ลดลงจากปี 2554 เท่ากับ 1,387 ล้านบาท หรือลดลงร้อยละ 5.5 โดยผลิตภัณฑ์มวลรวมจังหวัดต่อหัว (GPP per cappital) ในปี 2555 เท่ากับ 80,268 บาท ลดลงจากปี 2554 ที่มี 85,768 บาท หรือลดลงร้อยละ 6.4

ตารางที่ 6 อัตราขยายตัวและโครงสร้างผลิตภัณฑ์มวลรวมจังหวัดสตูล (GPP)

ประเภทอุตสาหกรรม	อัตราขยายตัว (ณ ราคาคงที่)			โครงสร้าง (ณ ราคาประจำปี)		
	2554	2555	2556	2554	2555	2556
ภาคเกษตร	0.8	0.1	-5.2	58.6	52.0	46.3
- เกษตรกรรม	7.6	2.6	-8.3	43.6	35.2	31.3

ตารางที่ 6 อัตราขยายตัวและโครงสร้างผลิตภัณฑ์มวลรวมจังหวัดสตูล (GPP) (ต่อ)

ประเภทอุตสาหกรรม	อัตราขยายตัว (ณ ราคาคงที่)			โครงสร้าง (ณ ราคาประจำปี)		
	2554	2555	2556	2554	2555	2556
- การประมง	-12.9	-6.0	3.4	14.9	16.7	15.0
นอกภาคเกษตร	1.0	6.5	-5.7	41.4	48.0	53.7
- การทำเหมืองแร่	30.3	-7.9	-2.8	0.4	0.4	0.4
- การผลิต	-12.0	-6.3	-8.8	7.4	6.7	6.9
- การขนส่ง	14.3	-3.4	-6.8	1.6	1.8	1.5
- การไฟฟ้า	8.1	28.6	-4.1	1.3	1.2	2.0
- การก่อสร้าง	-4.3	20.8	-30.6	3.0	5.0	4.9
- การขายส่งฯ	7.1	-0.7	-2.5	3.6	4.0	3.6
- โรงแรมและภัตตาคาร	-7.3	2.0	-9.6	1.4	1.4	1.9
- ตัวกลางทางการเงิน	5.5	7.0	-20.3	2.4	2.8	2.6
- อสังหาริมทรัพย์	1.5	1.8	2.6	5.1	5.9	8.2
- การบริหารราชการ	0.8	13.9	2.5	7.1	8.5	10.2
- การศึกษา	7.7	-0.7	18.5	5.1	6.0	8.3
- สุขภาพ	7.6	33.9	-33.4	2.2	3.4	2.3
- การให้บริการชุมชน	13.4	-6.1	-4.9	0.6	0.7	0.8
- ลูกจ้างในครัวเรือน	-42.3	-4.7	23.2	0.1	0.1	0.1
ผลิตภัณฑ์มวลรวมจังหวัด (GPP)	0.9	3.4	-5.5	100.0	100.0	100.0

ที่มา : สำนักงานคลังจังหวัดสตูล

★ **ดัชนีราคาผู้บริโภค**

การประมวลผลดัชนีราคาผู้บริโภคของประเทศ มีจำนวนรายการสินค้าและบริการที่ใช้คำนวณ 450 รายการ สำหรับจังหวัดสตูลมีจำนวนรายการสินค้าและบริการที่ใช้คำนวณ 229 รายการ ครอบคลุมหมวดอาหารและเครื่องดื่มฯ เครื่องนุ่งห่ม เคหสถาน การตรวจรักษาและบริการส่วนบุคคล พาหนะการขนส่งและการสื่อสาร การบันเทิง การอ่าน การศึกษา และการศาสนาฯ โดยผลการคำนวณดัชนีราคาผู้บริโภค สรุปได้ดังนี้

1. ดัชนีราคาผู้บริโภคทั่วไปของประเทศเดือนธันวาคม 2557 ปี 2554 ดัชนีราคาผู้บริโภคทั่วไปของประเทศเท่ากับ 100 และเดือนธันวาคม 2557 เท่ากับ 106.65 เทียบกับเดือนพฤศจิกายน 2557 ลดลงร้อยละ 0.50 ถ้าเทียบเดือนธันวาคม 2556 สูงขึ้นร้อยละ 0.60 และเทียบกับปี 2557 กับปี 2556 สูงขึ้นร้อยละ 1.89 อัตราเงินเฟ้อทั่วไปของปี 2557 ขยายตัวร้อยละ 1.89 ชะลอลดลงจากปี 2556 ตามราคาขายปลีกน้ำมันเชื้อเพลิงโดยเฉลี่ยในประเทศลดลงอย่างต่อเนื่องตามราคาน้ำมันดิบในตลาดโลกที่ชะลอลดลง และมาตรการดูแลค่าครองชีพอย่างใกล้ชิดตามนโยบายของคณะกรรมการรักษาความสงบแห่งชาติ (คสช.) โดยการตรึงราคาแก๊สหุงต้ม (LPG) ภาครครัวเรือน และลดราคาน้ำมันดีเซล น้ำมันเบนซิน และแก๊สโซฮอล์ พร้อมทั้งขอความร่วมมือผู้ประกอบการตรึงราคาสินค้าอุปโภคบริโภค ทำให้แรงกดดันเงินเฟ้อลดลง ส่งผลให้อัตราเงินเฟ้อปี 2557 ขยายตัวสูงขึ้นไม่มากนัก

2. ดัชนีราคาผู้บริโภคของจังหวัดสตูลเดือนธันวาคม 2557 ปี 2554 ดัชนีราคาผู้บริโภคของจังหวัดสตูลเท่ากับ 100 และเดือนธันวาคม 2557 เท่ากับ 107.8 สำหรับเดือนพฤศจิกายน 2557 เท่ากับ 108.5

3. การเปลี่ยนแปลงดัชนีราคาผู้บริโภคของจังหวัดสตูลเดือนธันวาคม 2557 เมื่อเทียบกับ

3.1 เดือนพฤศจิกายน 2557 ลดลงร้อยละ 0.6

3.2 เดือนธันวาคม 2556 สูงขึ้นร้อยละ 0.2

3.3 เฉลี่ยปี 2557 เทียบกับปี 2556 สูงขึ้นร้อยละ 2.5

4. ดัชนีราคาผู้บริโภคของจังหวัดสตูลเดือนธันวาคม 2557 เทียบกับเดือนพฤศจิกายน 2557 ลดลงร้อยละ 0.6 (เดือนพฤศจิกายน 2557 เทียบกับเดือนตุลาคม 2557 ลดลงร้อยละ 0.2) จากการลดลงของดัชนีหมวดอาหารและเครื่องดื่มไม่มีแอลกอฮอล์ ร้อยละ 0.2 และดัชนีหมวดอื่นๆ ไม่ใช่อาหารและเครื่องดื่มฯ ร้อยละ 1.0

4.1 ดัชนีหมวดอาหารและเครื่องดื่มไม่มีแอลกอฮอล์ ลดลงร้อยละ 0.2 จากการลดลงของดัชนีเนื้อสัตว์ร้อยละ 1.3 หมวดไข่และผลิตภัณฑ์นมร้อยละ 0.6 หมวดผักและผลไม้ร้อยละ 3.4 หมวดเครื่องประกอบอาหารร้อยละ 0.1 และหมวดเครื่องดื่มไม่มีแอลกอฮอล์ร้อยละ 0.1 โดยสินค้าสำคัญที่มีราคาลดลง ได้แก่ เนื้อสุกร กระดุกซี่โครงหมู ไข่ไก่ นมผง กะหล่ำปลี ผักกาดขาว ผักคะน้า ผักบุ้ง ผักชี มะเขือ มะนาว พริกสด ชিং หัวหอมแดง และส้มเขียวหวาน

4.2 ดัชนีหมวดอื่นๆ ไม่ใช่อาหารและเครื่องดื่มฯ ลดลงร้อยละ 1.0 จากการลดลงของราคาขายปลีกน้ำมันเชื้อเพลิงโดยเฉลี่ยภายในประเทศ ตามภาวะราคาตลาดโลก ส่งผลให้ดัชนีราคาน้ำมันเชื้อเพลิงลดลงร้อยละ 7.0

5. พิจารณาเทียบกับเดือนธันวาคม 2556 สูงขึ้นร้อยละ 0.2 จากการสูงขึ้นของดัชนีหมวดอาหารและเครื่องดื่มไม่มีแอลกอฮอล์ร้อยละ 2.6 โดยดัชนีหมวดเนื้อสัตว์ เป็ดไก่ และสัตว์น้ำสูงขึ้นร้อยละ 3.3 หมวดผักและผลไม้สูงขึ้นร้อยละ 0.5 หมวดเครื่องประกอบอาหารสูงขึ้นร้อยละ 0.9 หมวดเครื่องดื่มไม่มีแอลกอฮอล์สูงขึ้นร้อยละ 1.5 หมวดอาหารบริโภค-ในบ้านสูงขึ้นร้อยละ 6.1 หมวดอาหารบริโภค-นอกร้านสูงขึ้นร้อยละ 4.7 สำหรับดัชนีหมวดอื่นๆ ไม่ใช่อาหารและเครื่องดื่มฯ ลดลงร้อยละ 1.6 จากหมวดพาหนะ การขนส่ง และการสื่อสารร้อยละ 5.4 หมวดการบันเทิงการอ่าน การศึกษาและการศาสนา 0.1

6. พิจารณาดัชนีเฉลี่ยปี 2557 เทียบกับปี 2556 สูงขึ้นร้อยละ 2.5 จากการสูงขึ้นของดัชนีหมวดอาหารและเครื่องดื่มไม่มีแอลกอฮอล์ร้อยละ 4.8 และดัชนีหมวดอื่นๆ ไม่ใช่อาหารและเครื่องดื่มฯ ร้อยละ 0.8 โดยดัชนีหมวดข้าว แป้งและผลิตภัณฑ์จากแป้งสูงขึ้นร้อยละ 0.9 หมวดเนื้อสัตว์ เป็ดไก่ และสัตว์น้ำสูงขึ้นร้อยละ 9.0 หมวดไข่และผลิตภัณฑ์นมสูงขึ้นร้อยละ 2.2 หมวดเครื่องประกอบอาหารสูงขึ้นร้อยละ 1.9 หมวดเครื่องดื่มไม่มีแอลกอฮอล์สูงขึ้นร้อยละ 1.4 หมวดอาหารบริโภค-ในบ้านสูงขึ้นร้อยละ 7.5 หมวดอาหารบริโภค-นอกร้านสูงขึ้นร้อยละ 10.5 หมวดเครื่องนุ่งห่มและรองเท้าสูงขึ้นร้อยละ 1.4 หมวดเคหสถานสูงขึ้นร้อยละ 2.0 หมวดการตรวจรักษาและบริการส่วนบุคคลสูงขึ้นร้อยละ 0.4 หมวดพาหนะ การขนส่ง และการสื่อสารสูงขึ้นร้อยละ 0.1 หมวดการบันเทิง การอ่าน การศึกษา และการศาสนาสูงขึ้นร้อยละ 0.5 หมวดยาสูบและเครื่องดื่มมีแอลกอฮอล์สูงขึ้นร้อยละ 0.8

ตาราง 7 ดัชนีราคาผู้บริโภคจังหวัดสตูล จำแนกตามประเภทของดัชนีและหมวดสินค้า เดือนธันวาคม 2557

หมวด	ธ.ค. 2557	ม.ค.-ธ.ค. 2557
ดัชนีราคาผู้บริโภค	107.8	108.9
หมวดอาหารและเครื่องดื่ม (เช่น ข้าว แป้ง ผลิตภัณฑ์จากแป้ง เนื้อสัตว์ เป็ดไก่ และสัตว์น้ำ เครื่องประกอบอาหาร เป็นต้น)	111.7	111.5
หมวดอื่นๆ ที่ไม่ใช่อาหารและเครื่องดื่ม (เช่น เครื่องนุ่งห่มและรองเท้า การตรวจรักษาและบริการส่วนบุคคล พาหนะ การขนส่ง และการสื่อสาร เป็นต้น)	105.2	107.2
ดัชนีราคาผู้บริโภคพื้นฐาน (ได้แก่ กลุ่มอาหารสด และพลังงาน)	106.4	106

ที่มา : สำนักงานพาณิชย์จังหวัดสตูล

หมายเหตุ : ดัชนีราคาผู้บริโภคพื้นฐาน คือ ดัชนีราคาผู้บริโภคชุดทั่วไปที่หักรายการสินค้ากลุ่มอาหารสด และสินค้ากลุ่มพลังงาน

★ การจดทะเบียนนิติบุคคลตั้งใหม่

ปี 2557 (มกราคม-ธันวาคม 2557) จังหวัดสตูลมีการจดทะเบียนนิติบุคคลตั้งใหม่ทั้งสิ้น 59 ราย เมื่อเปรียบเทียบกับจำนวนการจดทะเบียนตั้งใหม่กับปี 2556 พบว่ามีสัดส่วนที่ลดลงคิดเป็นร้อยละ 10.61 (ปี 2556 มีการจดทะเบียน 66 ราย) หากพิจารณาประเภทอุตสาหกรรมที่จดทะเบียนฯ สูงสุด 3 อันดับแรกในปี 2556 ได้แก่ 1) การก่อสร้าง และการขนส่ง สถานที่เก็บสินค้า และการคมนาคม จำนวน 13 ราย เท่ากัน 2) การขายส่ง การขายปลีก การซ่อมแซมยานยนต์ รถจักรยานยนต์ ของใช้ส่วนบุคคล และของใช้ในครัวเรือน จำนวน 12 ราย และ 3) โรงแรมและภัตตาคาร จำนวน 7 ราย คิดเป็นร้อยละ 22.03 20.33 และ 11.86 ตามลำดับ

แผนภูมิ 1 จำนวนการจดทะเบียนของนิติบุคคลตั้งใหม่จังหวัดสตูล
จำแนกตามหมวดธุรกิจ ปี 2557 (มกราคม - ธันวาคม 2557)

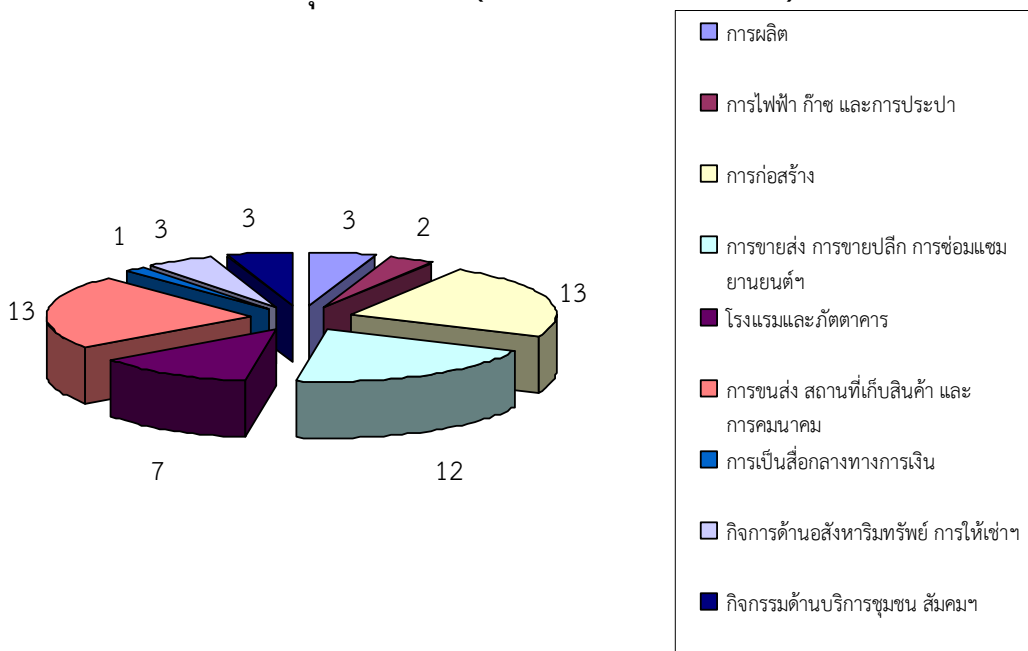

ที่มา : สำนักงานพัฒนาธุรกิจการค้าจังหวัดสตูล

เมื่อพิจารณาทุนจดทะเบียนของนิติบุคคลตั้งใหม่ จำนวน 74.84 ล้านบาท พบว่ามีสัดส่วนที่ลดลง จาก ปี 2556 คิดเป็นร้อยละ 35.76 (ปี 2556 รวมเงินจดทะเบียนทั้งสิ้น 116.5 ล้านบาท) โดยประเภทอุตสาหกรรมที่มีการลงทุนมากที่สุด 3 อันดับแรกของปี 2556 นี้ คือ 1) การขนส่ง สถานที่เก็บสินค้า และการคมนาคม จำนวน 21.2 ล้านบาท (ร้อยละ 28.33) 2) ประเภทการก่อสร้าง จำนวน 12.9 ล้านบาท (ร้อยละ 17.24) และ 3) ประเภทการขายส่ง การขายปลีก การซ่อมแซมยานยนต์ รถจักรยานยนต์ ฯ จำนวน 11.24 ล้านบาท (ร้อยละ 15.02)

สำหรับการจดทะเบียนโรงงานตั้งใหม่ในปี 2557 (มกราคม-ธันวาคม 2557) มีจำนวน 14 โรง เมื่อเปรียบเทียบกับปี 2556 พบว่ามีสัดส่วนการจดทะเบียนโรงงานตั้งใหม่เพิ่มขึ้น คิดเป็นร้อยละ 16.67 (ปี 2556 มีการจดทะเบียนโรงงานตั้งใหม่ จำนวน 13 โรง) และเมื่อพิจารณาประเภทอุตสาหกรรมที่จดทะเบียนฯ พบที่มีการจดทะเบียนใน 4 ประเภทอุตสาหกรรม ได้แก่ 1) การผลิต และกิจการขุดตักดินลูกรัง จำนวน 5 โรง คิดเป็นร้อยละ 35.71 2) การก่อสร้าง จำนวน 3 โรง คิดเป็นร้อยละ 21.43 3) การขนส่ง การขายปลีก การซ่อมแซมยานยนต์ รถจักรยานยนต์ฯ จำนวน 1 โรง คิดเป็นร้อยละ 7.14 สำหรับเงินลงทุนพบว่ามีทั้งสิ้น 84.33 ล้านบาท การจดทะเบียนโรงงานดังกล่าวทำให้เกิดการจ้างงานเพิ่มขึ้น 50 คน

ดัชนีตัวชี้วัดภาวะแรงงาน

ภาวะด้านแรงงานมีการเคลื่อนไหวเปลี่ยนแปลงตลอดเวลา สืบเนื่องจากปัจจัยทางเศรษฐกิจ สังคม และการเมือง เช่นสถานการณ์ทางการเมืองสับสนไร้ทิศทางที่ชัดเจน จะส่งผลถึงความเชื่อมั่นของนักธุรกิจ ทั้งในและต่างประเทศ เกิดการชะลอการลงทุน ชะลอการขยายกิจการ รวมถึงชะลอการจ้างงาน ในขณะที่การผลิตคนเพื่อเข้าสู่ตลาดแรงงานของภาคการศึกษายังคงมีอย่างต่อเนื่อง มีอาจชะลอตามตามภาวะการณ์ด้านเศรษฐกิจ จึงส่งผลต่อการว่างงาน การทำงานต่ำระดับ นอกจากนี้ การเปลี่ยนแปลงทางเทคโนโลยีการผลิต ต้นทุนการผลิต ฤดูกาล ทักษะคติทั้งของฝ่ายนายจ้าง และผู้ใช้แรงงานเหล่านี้ ล้วนเป็นปัจจัยที่นำไปสู่การเปลี่ยนแปลงของภาวะด้านแรงงาน ไม่ว่าจะเป็นรูปแบบการจ้างงาน การเคลื่อนย้ายแรงงาน ฝีมือแรงงาน มาตรฐานแรงงาน ฯลฯ ดังนั้น การจะทราบความเคลื่อนไหว หรือการเปลี่ยนแปลงของภาวะแรงงานจึงต้องมีการพิจารณาศึกษาเพื่อกำหนดตัวชี้วัด พร้อมทั้งติดตามการเปลี่ยนแปลง เพื่อศึกษาวิเคราะห์ ถึงสาเหตุของปัญหา รวมถึงทำนายหรือคาดการณ์อนาคต อันจะเอื้อประโยชน์ต่อการตัดสินใจในการกำหนดแผนงานที่จะต้องทำให้สนองต่อความต้องการของทุกกลุ่ม ทั้งนายจ้าง และผู้ใช้แรงงานรวมทั้งองค์กรต่างๆ ทั้งภาครัฐและเอกชน สถานการณ์แรงงานจังหวัดสตูล ปี 2557 (มกราคม-ธันวาคม 2557) ฉบับนี้จะขอนำเสนอตัวชี้วัดภาวะแรงงาน ดังนี้

1. อัตราการมีส่วนร่วมในกำลังแรงงาน (ค่าเฉลี่ย ปี 2557 ตั้งแต่เดือนมกราคม – กันยายน 2557)

อัตราการมีส่วนร่วมในกำลังแรงงาน เป็นตัวชี้วัดที่แสดงให้เห็นถึงสภาพกำลังแรงงานในตลาดแรงงานของจังหวัดสตูล เมื่อเทียบกับประชากรวัยแรงงานทั้งหมด โดยคำนวณจากกำลังแรงงานในจังหวัด เมื่อเทียบกับประชากรวัยแรงงานทั้งหมด โดยคำนวณจากกำลังแรงงานในจังหวัดสตูล เทียบกับประชากรที่มีอายุ 15 ปีขึ้นไป ในจังหวัดสตูล จะพบว่า ปี 2557 อัตราการมีส่วนร่วมในกำลังแรงงานจังหวัดสตูล มีอัตราร้อยละ 70.76 มีสัดส่วนลดลงเล็กน้อยจาก ปี 2556 ที่มีอัตรา 72.3

แผนภูมิ 2 อัตราการมีส่วนร่วมในกำลังแรงงานจังหวัดสตูล ปี 2557

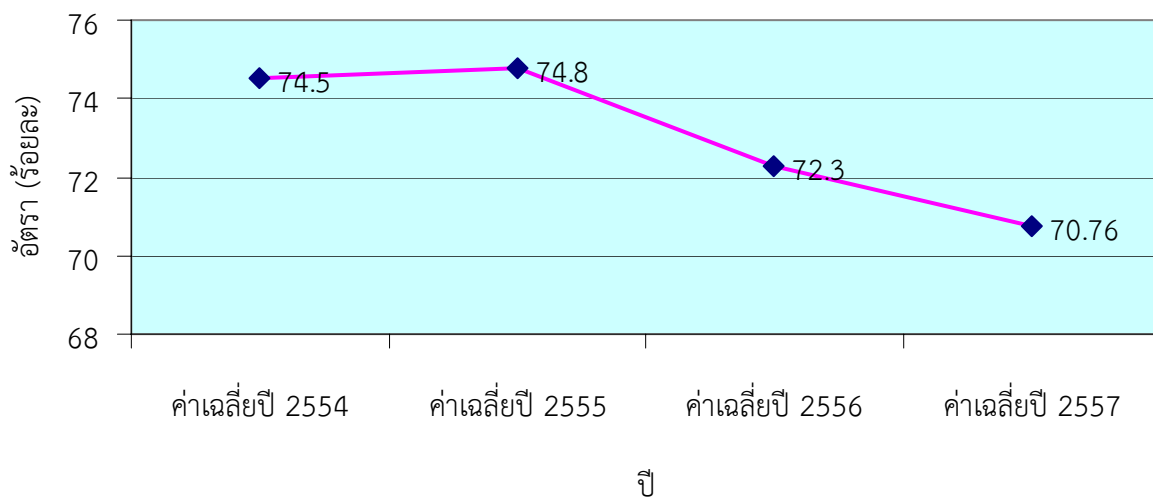

ที่มา : สำนักงานสถิติจังหวัดสตูล

หมายเหตุ : อัตราการมีส่วนร่วมในกำลังแรงงานในจังหวัด = $\frac{\text{กำลังแรงงานในจังหวัด} \times 100}{\text{ประชากรที่มีอายุ 15 ปีขึ้นไปในจังหวัด}}$

2. อัตราการมีงานทำ (ค่าเฉลี่ย ปี 2557 ตั้งแต่เดือนมกราคม – กันยายน 2557)

อัตราการมีงานทำต่อกำลังแรงงานเป็นตัวชี้วัดที่แสดงให้เห็นภาวะการมีงานทำในตลาดแรงงานของจังหวัดว่ามีสัดส่วนมากน้อยเพียงใด สำหรับอัตราการมีงานทำในภาคเกษตรของจังหวัดสตูล ซึ่งคำนวณจากผู้มีงานทำในภาคเกษตรในจังหวัดต่อกำลังแรงงานที่มีงานทำในจังหวัดสตูล ปี 2557 (มกราคม-กันยายน 2557) พบว่าอัตราการมีงานทำในภาคเกษตรจังหวัด มีอัตราร้อยละ 52.2 โดยเมื่อเทียบกับปี 2556 พบว่าอัตราการจ้างงานในภาคเกษตรจังหวัดขยายตัวเพิ่มขึ้นเล็กน้อย (ปี 2556 มีร้อยละ 50.90) (รายละเอียดตามแผนภูมิ 3) ขณะที่อัตราการจ้างงานนอกภาคเกษตร มีร้อยละ 47.81 เมื่อเปรียบเทียบกับปี 2556 พบว่าอัตราการจ้างงานนอกภาคเกษตรที่ลดลง (ปี 2556 มีร้อยละ 49.10)

แผนภูมิ 3 อัตราการมีงานทำใน/นอกภาคเกษตรจังหวัดสตูล

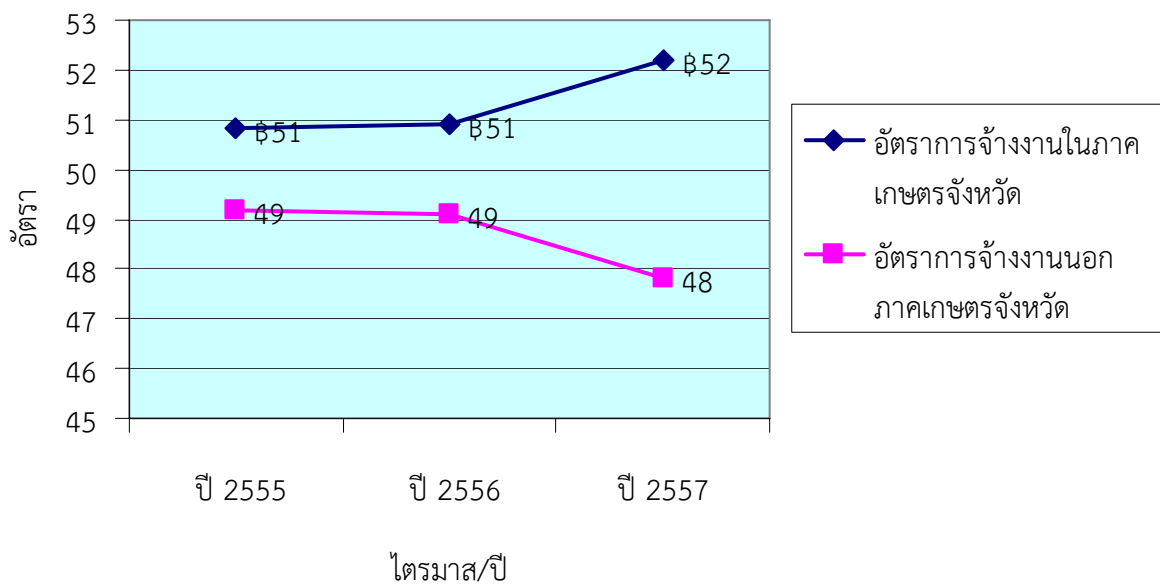

ที่มา : สำนักงานสถิติจังหวัดสตูล

หมายเหตุ : อัตราการมีงานทำใน/นอกภาคเกษตรจังหวัด = $\frac{\text{ผู้มีงานทำใน/นอกภาคเกษตรจังหวัด} \times 100}{\text{ผู้มีงานทำในจังหวัด}}$

เมื่อพิจารณาอัตราการจ้างงานทำเฉพาะในส่วนภาคอุตสาหกรรมการผลิต โดยคำนวณจากจำนวนผู้ปฏิบัติงานในภาคอุตสาหกรรมการผลิตเปรียบเทียบกับจำนวนผู้ปฏิบัติงานทั้งหมด พบว่าอัตราการจ้างงานในภาคการผลิต ปี 2557 มีอัตรา 6.68 เพิ่มขึ้นจากปี 2556 ที่มีอัตราร้อยละ 5.88 และเมื่อเปรียบเทียบกับปี 2555 พบว่าเพิ่มขึ้นเช่นเดียวกัน (ปี 2555 มีร้อยละ 4.48) ทั้งนี้อัตราการจ้างงานในภาคอุตสาหกรรมการผลิตเป็นสัญญาณที่ดีแสดงให้เห็นว่าการผลิตและการส่งออกในปีนี้มีแนวโน้มทรงตัว

แผนภูมิ 4 อัตราการจ้างงานในอุตสาหกรรมการผลิตจังหวัดสตูล ปี 2557

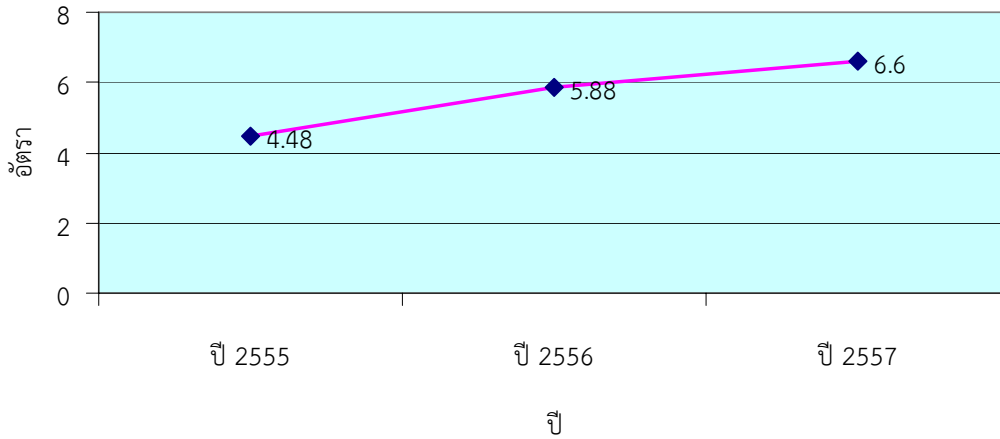

ที่มา : สำนักงานสถิติจังหวัดสตูล

หมายเหตุ : อัตราการจ้างงานในภาคอุตสาหกรรมการผลิตจังหวัด

$$= \frac{\text{ผู้ปฏิบัติงานในภาคอุตสาหกรรมการผลิตจังหวัด} \times 100}{\text{ผู้ปฏิบัติงานในจังหวัด}}$$

3. อัตราการว่างงาน

อัตราการว่างงานจังหวัดสตูล ปี 2557 มีอัตราการว่างงานคิดเป็นร้อยละ 0.67 และเมื่อพิจารณาแผนภูมิประกอบด้านล่างจะเห็นได้ชัดเจนว่ามีสัดส่วนที่เพิ่มขึ้นเล็กน้อยจากปี 2556

แผนภูมิ 5 อัตราการว่างงานจังหวัดสตูล ปี 2554 - 2557

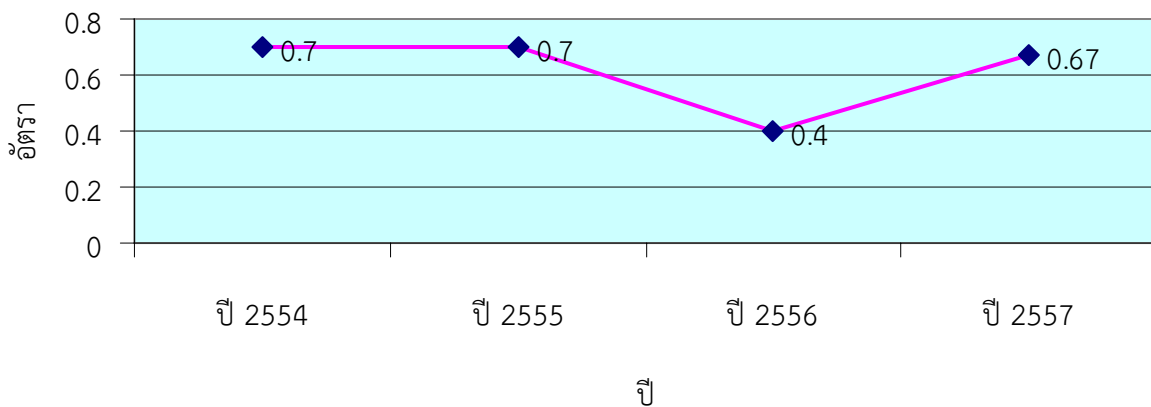

ที่มา : สำนักงานสถิติจังหวัดสตูล

หมายเหตุ : อัตราการว่างงานในจังหวัด = $\frac{\text{จำนวนผู้ไม่ปฏิบัติงานในจังหวัด} \times 100}{\text{กำลังแรงงานในจังหวัด}}$

4. อัตราการเปลี่ยนแปลงของจำนวนผู้ประกันตนในระบบประกันสังคม (มาตรา 33) ผู้ประกันตนที่ขอรับประโยชน์ทดแทนกรณีว่างงาน และผู้ประกันตนที่ขึ้นทะเบียนขอรับประโยชน์ทดแทนกรณีเลิกจ้าง

จำนวนผู้ประกันตนมาตรา 33 ของสำนักงานประกันสังคม ไตรมาส 4 ปี 2557 มีจำนวน 11,608 คน อัตราการเปลี่ยนแปลงของจำนวนผู้ประกันตน (มาตรา 33) ขยายตัวร้อยละ 2.42 เพิ่มขึ้นจากไตรมาสก่อนที่ขยายตัวร้อยละ -1.86 จำนวนผู้ประกันตนที่ขอรับประโยชน์ทดแทนกรณีว่างงาน 215 คน (ใช้ข้อมูลของสำนักงานประกันสังคม) อัตราการเปลี่ยนแปลงของผู้ประกันตนที่ขอรับประโยชน์ทดแทนกรณีว่างงานมีการขยายตัวร้อยละ -10.79 ลดลงจากปี 2556 มีการขยายตัวร้อยละ 59.76 สำหรับจำนวนผู้ประกันตนที่ขึ้นทะเบียนขอรับประโยชน์ทดแทนกรณีเลิกจ้าง (ใช้ข้อมูลจากสำนักงานจัดหางานจังหวัดสตูล) อัตราการเปลี่ยนแปลงของผู้ประกันตน ที่ขึ้นทะเบียนขอรับประโยชน์ทดแทนกรณีเลิกจ้างมีการขยายตัว ร้อยละ 90 ขยายตัวเพิ่มขึ้นจากปี 2556 ที่ขยายตัวร้อยละ -62.39

แผนภูมิ 6 อัตราการเปลี่ยนแปลงของจำนวนผู้ประกันตนในระบบประกันสังคม (ม.33) ผู้ประกันตนที่ขึ้นทะเบียนขอรับประโยชน์ทดแทนกรณีว่างงาน และกรณีเลิกจ้างจังหวัดสตูล ปี 2556 และ ปี 2557

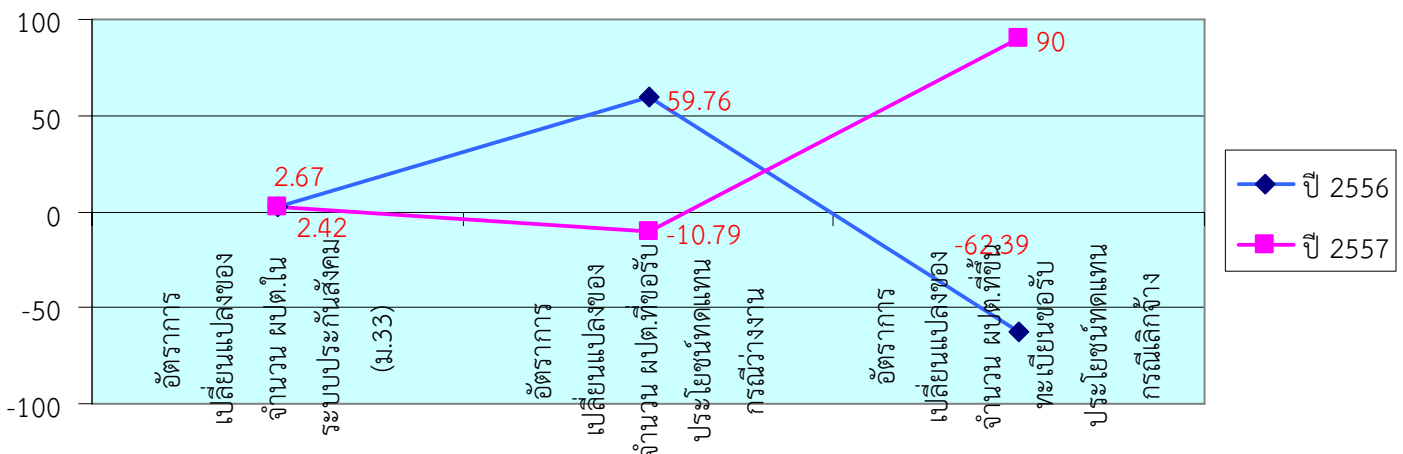

ที่มา : สำนักงานประกันสังคมจังหวัดสตูล 2. สำนักงานจัดหางานจังหวัดสตูล
หมายเหตุ : ประมวลข้อมูลโดยสำนักงานแรงงานจังหวัดสตูล

5. อัตราการบรรจุนงาน

อัตราการบรรจุนงานในแต่ละปีเป็นตัวชี้วัดที่แสดงให้เห็นถึงการเคลื่อนไหวของภาวะการณ์ด้านแรงงาน ซึ่งสามารถศึกษาวิเคราะห์กับจำนวนตำแหน่งงานว่าง และจำนวนผู้สมัครงาน โดยเมื่อวิเคราะห์จำนวนการบรรจุนงานที่สำนักงานจัดหางานจังหวัดดำเนินการ เทียบกับจำนวนตำแหน่งงานว่างที่แจ้งผ่านสำนักงานจัดหางานจังหวัดสตูล จะพบว่าอัตราการบรรจุนงานต่อตำแหน่งงานว่าง ปี 2557 (มกราคม-ธันวาคม 2557) คิดเป็นร้อยละ 107.76 โดยมีอัตราเพิ่มขึ้นจากปี 2556 ที่มีร้อยละ 81.29 ขณะที่อัตราการบรรจุนงานต่อผู้สมัครงานภาพรวม ปี 2557 มีอัตราร้อยละ 139.04 มีสัดส่วนที่เพิ่มขึ้นจาก ปี 2556 คิดเป็นร้อยละ 72.28 (ดังแผนภูมิ 7)

แผนภูมิ 7 อัตราการบรรจุงานต่อผู้สมัครงาน/ตำแหน่งงานว่าง
ในจังหวัดสตูล ปี 2557

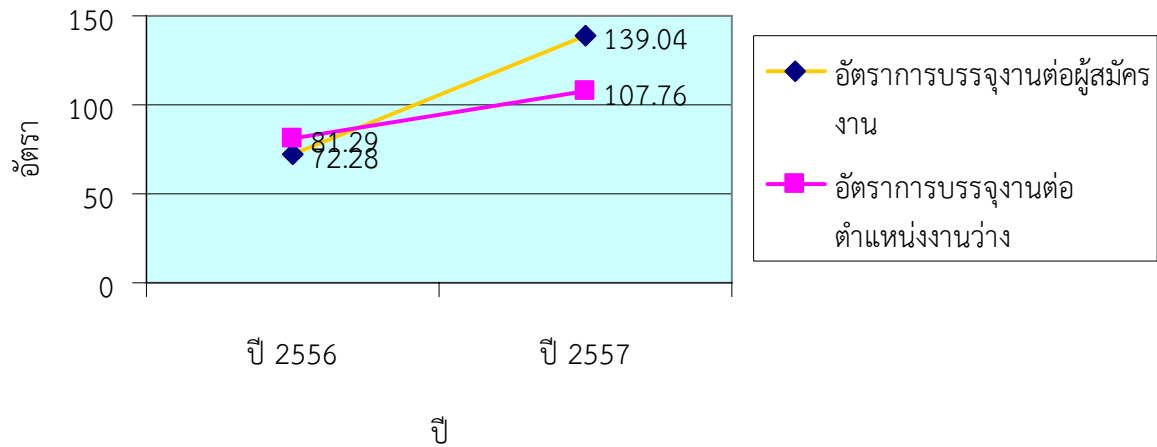

ที่มา : สำนักงานจัดหางานจังหวัดสตูล

หมายเหตุ :

1. อัตราการบรรจุงานต่อผู้สมัครงานจังหวัดสตูล = $\frac{\text{ผู้ได้รับการบรรจุงานในจังหวัด} \times 100}{\text{ผู้สมัครงานในจังหวัด}}$
2. อัตราการบรรจุงานต่อตำแหน่งงานว่างจังหวัด = $\frac{\text{ผู้ได้รับการบรรจุงานในจังหวัด} \times 100}{\text{ตำแหน่งงานว่างในจังหวัด}}$

6. อัตราการจ้างงานแรงงานต่างด้าว

อัตราการจ้างงานแรงงานต่างด้าวต่อจำนวนผู้มีงานทำทั้งหมด คิดเป็นร้อยละ 1.79 หมายถึง ผู้มีงานทำทุกๆ 100 คน จะมีการจ้างแรงงานต่างด้าวประมาณ 2 คน และเมื่อเปรียบเทียบกับ ปี 2556 พบว่าสัดส่วนของการจ้างงานแรงงานต่างด้าวมียอัตราการเปลี่ยนแปลงลดลงคิดเป็นร้อยละ 27.53

แผนภูมิ 8 อัตราการจ้างแรงงานต่างด้าวในจังหวัดสตูล

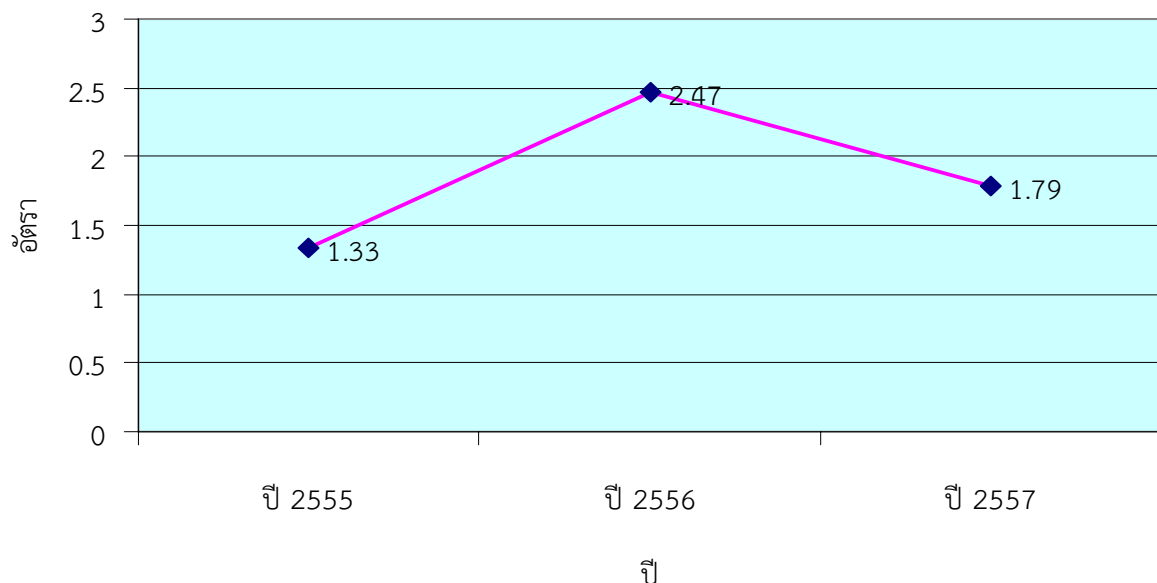

ที่มา : สำนักงานจัดหางานจังหวัดสตูล

7. อัตราการปฏิบัติไม่ถูกต้องตามกฎหมายคุ้มครองแรงงานและกฎหมายความปลอดภัยในการทำงาน ของสถานประกอบการ

อัตราการปฏิบัติไม่ถูกต้องตามกฎหมายคุ้มครองแรงงานสถานประกอบการ เป็นตัวบ่งบอกตัวหนึ่ง ที่แสดงให้เห็นถึงภาวะการดำเนินงาน หากนายจ้างไม่ปฏิบัติตามกฎหมายสูงย่อมส่งผลกระทบต่อความเป็นอยู่ ของลูกจ้าง ผู้ใช้แรงงาน และส่งผลถึงคุณภาพชีวิตของผู้ใช้แรงงานตามมา ซึ่งเมื่อพิจารณาถึงอัตราการปฏิบัติ ไม่ถูกต้องตามกฎหมายคุ้มครองแรงงานของสถานประกอบการในจังหวัดต่อจำนวนสถานประกอบการที่ผ่าน การตรวจทั้งหมดของจังหวัดพบว่าในปี 2557 มีอัตราการปฏิบัติไม่ถูกต้องตามกฎหมายคุ้มครองแรงงานของสถาน ประกอบการ คิดเป็นร้อยละ 3.95 ส่วนกฎหมายความปลอดภัยในการทำงานของสถานประกอบการมีอัตราการ ปฏิบัติไม่ถูกต้อง คิดเป็นร้อยละ 18.88

8. อัตราการเกิดข้อพิพาทแรงงาน/ข้อขัดแย้งในสถานประกอบการ

การเกิดข้อพิพาทแรงงานและข้อขัดแย้งในสถานประกอบการ เป็นตัวชี้วัดที่แสดงถึงความสัมพันธ์ ระหว่างนายจ้างและลูกจ้าง การเปลี่ยนแปลงของอัตราการเกิดข้อพิพาทแรงงานจะแสดงให้เห็นถึงทิศทาง ความสัมพันธ์ระหว่างนายจ้างและลูกจ้างว่ามีทิศทางหรือแนวโน้มไปในทางใด การเกิดข้อพิพาทแรงงานนั้นมีผล มาจากการที่ลูกจ้างได้แจ้งข้อเรียกร้องต่อนายจ้าง และหากไม่สามารถยุติ หรือตกลงกันได้ก็จะเกิดเป็นข้อพิพาท แรงงานขึ้น สำหรับจังหวัดสตูลไม่เคยมีข้อพิพาทแรงงาน/ข้อขัดแย้งในสถานประกอบการแต่อย่างใด อาจเนื่องมาจากสถานประกอบการในจังหวัดสตูลกว่าร้อยละ 99 เป็นสถานประกอบการขนาดเล็ก ทำให้นายจ้าง ดูแลสถานประกอบการดูแลลูกจ้างได้อย่างทั่วถึง ส่งผลให้เกิดความสัมพันธ์อันดีระหว่างนายจ้างและลูกจ้าง ในระดับดีมาก

9. อัตราแรงงานที่เป็นผู้ประกันตน

อัตราแรงงานที่เป็นผู้ประกันตนคิดจากจำนวนผู้ประกันตนของกองทุนประกันสังคมตามมาตรา 33,39 และ 40 ต่อจำนวนผู้มีงานทำของสำนักงานสถิติแห่งชาติ ณ เดือนธันวาคม ปี 2556 มีสัดส่วนคิดเป็นร้อยละ 9.50

สถานการณ์แรงงานจังหวัดสตูล

สถานการณ์แรงงานจังหวัดสตูล ปี 2557 (มกราคม-ธันวาคม 2557) นำเสนอข้อมูลในประเด็นต่างๆ ตามลำดับ คือ

- 1) กำลังแรงงาน การมีงานทำ การว่างงาน
- 2) การส่งเสริมการมีงานทำ
- 3) การพัฒนาศักยภาพแรงงาน
- 4) การคุ้มครองแรงงานและสวัสดิการ
- 5) การประกันสังคม

1) กำลังแรงงาน การมีงานทำ การว่างงาน

สำนักงานสถิติจังหวัดสตูล ได้ดำเนินการสำรวจภาวะการทำงานของประชากร โดยในช่วงปี 2557 เดือนมกราคม-ธันวาคม 2557 สรุปรายละเอียดได้ดังนี้ จังหวัดสตูลมีประชากรเฉลี่ย 278,045 คน โดยสัดส่วนของประชากรเพศชายมีมากกว่าเพศหญิงเล็กน้อย กล่าวคือเพศชาย มีจำนวน 140,387 คน คิดเป็นร้อยละ 50.49 ขณะที่เพศหญิงมี 137,659 คน คิดเป็นร้อยละ 49.51 โดยประชากรทั้งหมดพบว่าเป็นผู้อยู่ในวัยทำงาน หรืออายุ 15 ปีขึ้นไป มีจำนวน 208,349 คน คิดเป็นร้อยละ 74.93 ขณะที่ผู้มีอายุต่ำกว่า 15 ปี มี 69,696 คน คิดเป็นร้อยละ 25.07

แผนภูมิ 9 โครงสร้างประชากรจังหวัดสตูล ค่าเฉลี่ยปี 2557 (มกราคม-ธันวาคม 2557)

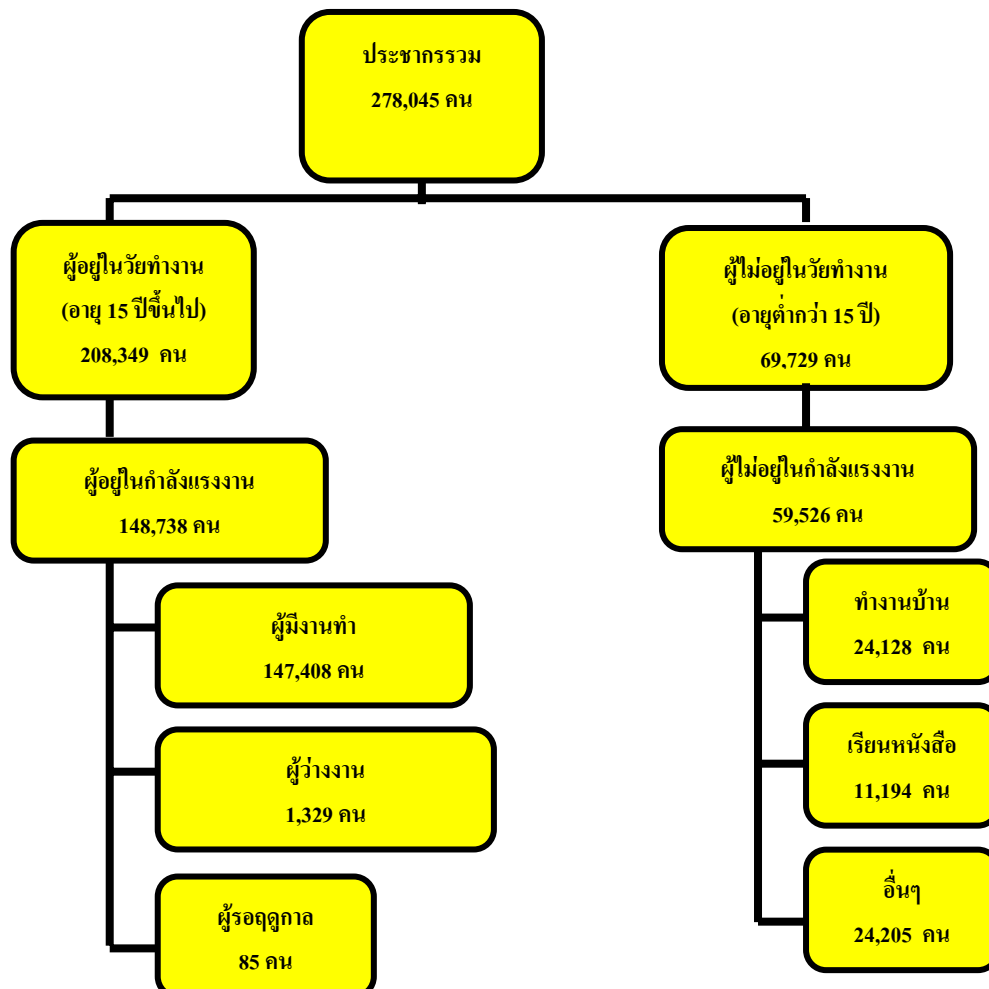

ที่มา : สำนักงานสถิติจังหวัดสตูล

ในกลุ่มผู้อยู่ในวัยทำงาน (ผู้มีอายุ 15 ปีขึ้นไป) จำนวน 208,347 คน พบว่าเป็นผู้อยู่ในกำลังแรงงาน จำนวน 148,738 คน โดยจำแนกเป็นผู้มีงานทำ 147,408 คน คิดเป็นร้อยละ 99.11 ของกำลังแรงงานปัจจุบัน ขณะที่ผู้ว่างงาน จำนวน 1,329 คน คิดเป็นร้อยละ 0.89 เมื่อเปรียบเทียบการมีงานทำระหว่างเพศ ปี 2557 จะพบว่า เพศชายมีอัตราส่วนของการมีงานทำหรืออัตราการจ้างงานมากกว่าเพศหญิง (คำนวณจากผู้มีงานทำ จำแนกเพศต่อผู้อยู่ในกำลังแรงงานจำแนกเพศ) กล่าวคือเพศชายมีอัตราร้อยละ 99.07 ขณะที่เพศหญิงมีร้อยละ 99.16 และเมื่อพิจารณาในภาพรวมจะพบว่าอัตราการมีงานทำซึ่งคำนวณจากสัดส่วนผู้มีงานทำต่อผู้อยู่ในกำลังแรงงาน มีอัตราร้อยละ 99.11 นั้นหมายความว่าผู้อยู่ในกำลังแรงงาน 100 คน จะมีการมีงานทำประมาณ 99 คน ซึ่งอัตราการจ้างงานในภาพรวม ปี 2557 มีสัดส่วนเท่ากับค่าเฉลี่ยปี 2556

ส่วนอัตรารว่างงานซึ่งคำนวณจากผู้ว่างงานต่อผู้อยู่ในกำลังแรงงาน มีอัตรา 0.89 โดยชายจะมีอัตราการว่างงานสูงกว่าหญิง กล่าวคือ เพศชาย มีจำนวน 824 คน (อัตราร้อยละ 0.93) ขณะที่เพศหญิง มีจำนวน 506 คน (อัตราร้อยละ 0.84) ทั้งนี้เมื่อเปรียบเทียบอัตรารว่างงานกับปีที่แล้ว พบว่า ปี 2557 เพิ่มขึ้นจากปี 2556 ที่มีอัตรารว่างงานเฉลี่ยร้อยละ 0.4 (รายละเอียดตามตาราง 8)

ตาราง 8 ประชากรจังหวัดสตูล จำแนกตามเพศและสถานภาพแรงงาน ปี 2557
(มกราคม-ธันวาคม 2557)

สถานภาพแรงงาน	รวม	ชาย	หญิง
ประชากรรวม	278,045	140,387	137,659
ประชากรอายุ 15 ปีขึ้นไป	208,349	104,622	103,553
ผู้อยู่ในกำลังแรงงาน	148,738	88,234	60,504
- ผู้มีงานทำ	147,408	87,410	59,998
- ผู้ว่างงาน	1,329	824	506
- กำลังแรงงานรอฤดูกาล	85	-	70
ผู้ไม่อยู่ในกำลังแรงงาน	59,526	16,512	43,014
- ทำงานบ้าน	24,128	110	24,019
- เรียนหนังสือ	11,194	5,061	6,133
- อื่นๆ	24,205	11,342	12,863
ประชากรอายุต่ำกว่า 15 ปี	69,696	35,590	34,106
อัตรารว่างงาน	0.89	0.93	0.84

ที่มา : สำนักงานสถิติจังหวัดสตูล

หมายเหตุ : 1. อัตราการจ้างงานต่อกำลังแรงงาน = $\frac{\text{ผู้มีงานทำ} \times 100}{\text{ผู้อยู่ในกำลังแรงงาน}}$

2. อัตรารว่างงาน = $\frac{\text{ผู้ว่างงาน} \times 100}{\text{ผู้อยู่ในกำลังแรงงาน}}$

สำหรับผู้มีงานทำ 147,408 คน พบว่าทำงานในภาคเกษตรกรรม 77,377 คน (ร้อยละ 52.49) ของผู้มีงานทำทั้งหมด ส่วนผู้ทำงานนอกภาคเกษตรกรรม มีจำนวน 70,031 คน (ร้อยละ 47.51 ของผู้มีงานทำทั้งหมด) เมื่อพิจารณากลุ่มผู้ทำงานนอกภาคเกษตรกรรมสูงสุด 3 อันดับแรก ได้แก่ 1) สาขาการขนส่ง การขายปลีกการซ่อมแซมยานยนต์ รถจักรยานยนต์ ของใช้ส่วนบุคคล และของใช้ในครัวเรือนมากที่สุด จำนวน 22,476 คน 2) สาขาการผลิต จำนวน 9,655 คน 3) โรงแรมและภัตตาคาร จำนวน 8,601 คน คิดเป็นร้อยละ 32.09 13.79 และ 12.28 ของจำนวนผู้มีงานทำนอกภาคเกษตรทั้งหมด ตามลำดับ สำหรับสาขากิจกรรมการจัดหาน้ำ บำบัด น้ำเสีย มีผู้มีงานทำน้อยที่สุด จำนวน 50 คน คิดเป็นร้อยละ 0.07 (แผนภูมิ 10 และตารางภาคผนวก 2)

**แผนภูมิ 10 ผู้มีงานทำจังหวัดสตูล จำแนกตามประเภทอุตสาหกรรม
นอกภาคเกษตรกรรม 3 อันดับแรก ปี 2557**

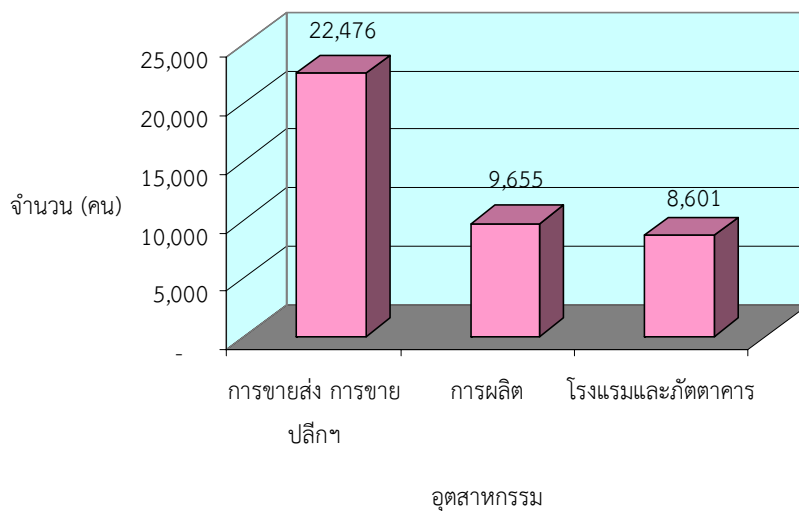

ที่มา : สำนักงานสถิติจังหวัดสตูล

เมื่อพิจารณาผู้มีงานทำตามอาชีพ ปี 2557 (ค่าเฉลี่ยเดือนมกราคม-ธันวาคม 2557) พบว่าอาชีพที่มีผู้ทำงานมากที่สุด 3 อันดับแรก คือ 1) ผู้ปฏิบัติงานที่มีฝีมือในด้านการเกษตรและการประมง จำนวน 73,328 คน 2) พนักงานบริการ พนักงานขายในร้านค้าและตลาด จำนวน 26,188 คน 3) อาชีพผู้ปฏิบัติงานด้านความสามารถทางฝีมือ และธุรกิจการค้าที่เกี่ยวข้อง จำนวน 11,704 คน คิดเป็นร้อยละ 49.75 17.77 และ 7.94 ตามลำดับ (รายละเอียดตามแผนภูมิ 11)

**แผนภูมิ 11 ผู้มีงานทำจังหวัดสตูล จำแนกตามอาชีพ ปี 2557
(3 อันดับแรก)**

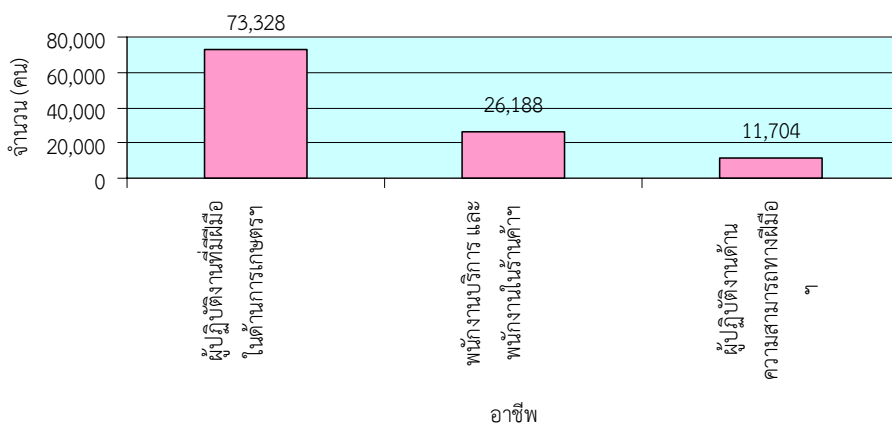

ที่มา : สำนักงานสถิติจังหวัดสตูล

หากศึกษาถึงระดับการศึกษาของผู้มีงานทำพบว่า ผู้มีงานทำแยกตามระดับการศึกษา 3 อันดับแรก ได้แก่ 1) ประถมศึกษา จำนวน 58,395 คน 2) ระดับต่ำกว่าประถมศึกษา จำนวน 41,417 คน 3) ระดับมัธยมศึกษาตอนต้น จำนวน 38,438 คน คิดเป็นร้อยละ 28.03 19.88 และ 18.45 ขณะที่ระดับไม่ทราบการศึกษาที่สำเร็จ มีน้อยที่สุด จำนวน 16 คน คิดเป็นร้อยละ 0.007 (รายละเอียดตามแผนภูมิ 12 และตารางภาคผนวกที่ 4)

แผนภูมิ 12 ผู้มีงานทำจังหวัดสตูล จำแนกตามระดับการศึกษาที่สำเร็จ ปี 2557

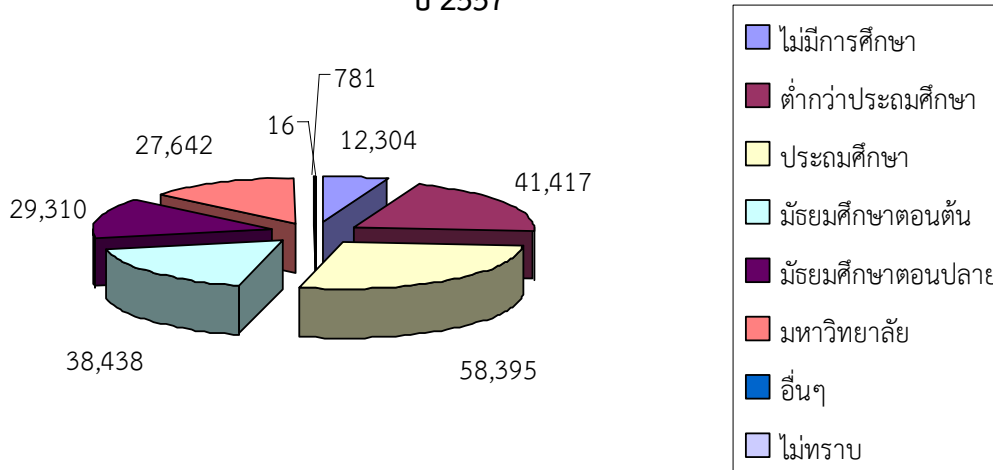

ที่มา : สำนักงานสถิติจังหวัดสตูล

ในด้านสภาพการทำงานของผู้มีงานทำ พบว่าส่วนใหญ่ประกอบธุรกิจส่วนตัว จำนวน 60,608 คน (ร้อยละ 41.12) รองลงมาเป็นลูกจ้างเอกชน จำนวน 40,429 คน (ร้อยละ 27.13) และมีสภาพเป็นการรวมกลุ่มน้อยที่สุด จำนวน 164 คน (ร้อยละ 0.11)

แผนภูมิ 13 ผู้มีงานทำจังหวัดสตูล จำแนกตามสภาพการทำงาน ปี 2557

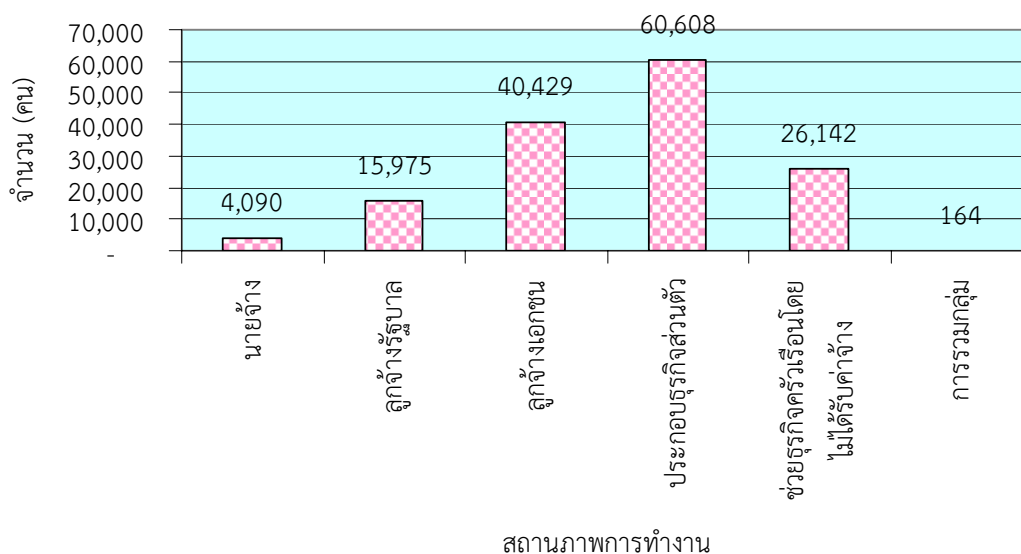

ที่มา : สำนักงานสถิติจังหวัดสตูล

สำหรับแรงงานนอกระบบ (จากคํานิยามของสำนักงานสถิติแห่งชาติ แรงงานนอกระบบ หมายถึง ผู้มีงานทำที่ไม่ได้รับความคุ้มครอง และไม่มีหลักประกันทางสังคมจากการทำงานเช่นเดียวกับแรงงานในระบบ) ข้อมูลล่าสุดปี 2556 จากผลการศึกษาของสำนักงานสถิติจังหวัด พบว่าปัจจุบันผู้มีงานทำอยู่ในแรงงานนอกระบบ มีจำนวน 107,253 คน คิดเป็นร้อยละ 64.84 ของผู้มีงานทำทั้งหมด ทั้งนี้แรงงานนอกระบบเหล่านี้จะทำงาน ในภาคเกษตรเป็นส่วนใหญ่ กล่าวคือมีจำนวน 67,305 คน คิดเป็นร้อยละ 62.75 ขณะที่นอกภาคเกษตรมี 39,948 คน หรือร้อยละ 37.25 ซึ่งกลุ่มนอกภาคเกษตรนี้ เมื่อพิจารณาจำแนก ตามประเภทอุตสาหกรรม พบว่า อุตสาหกรรมที่มีจำนวนแรงงานนอกระบบสูงสุด 3 อันดับแรก คือ 1) การขายส่ง การขายปลีก การซ่อมแซมยานยนต์ ฯลฯ จำนวน 9,242 คน หรือร้อยละ 41.11 2) การผลิต จำนวน 3,014 คน หรือร้อยละ 15.63 3) ที่พักแรมและบริการด้านอาหาร จำนวน 4,948 คน หรือร้อยละ 41.11 15.63 และ 15.15 ตามลำดับ สำหรับประเภทการจ้างงานในครัวเรือนส่วนบุคคล มีแรงงานนอกระบบน้อยที่สุด จำนวน 42 คน คิดเป็นร้อยละ 0.11 (รายละเอียดปรากฏในตารางภาคผนวกที่ 5)

แผนภูมิ 14 ผู้มีงานทำที่อยู่ในแรงงานนอกระบบจังหวัดสตูล จำแนกตามประเภทอุตสาหกรรมนอกภาคเกษตร (3 อันดับแรก) ปี 2556

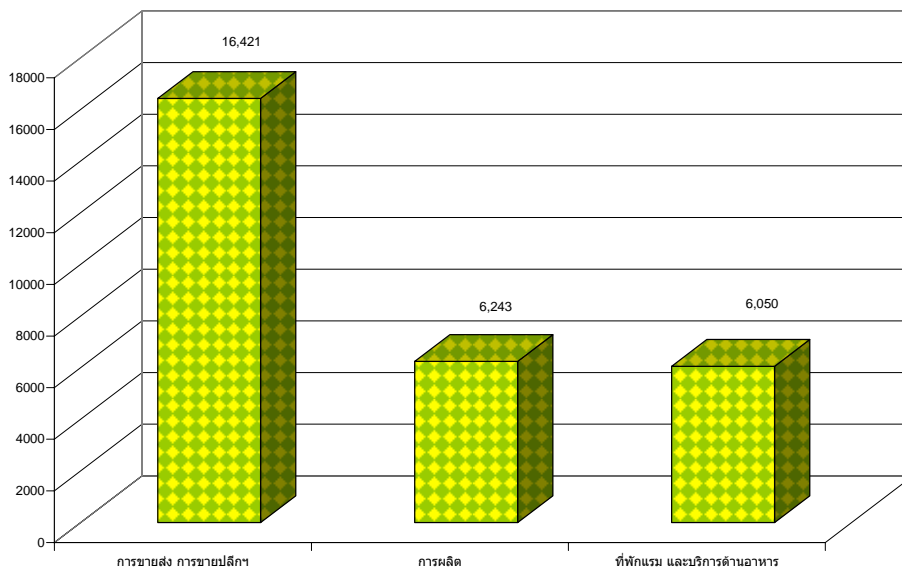

ที่มา : สำนักงานสถิติจังหวัดสตูล

เมื่อพิจารณาแรงงานนอกระบบจำแนกตามอาชีพ พบว่ามีงานทำในอาชีพต่างๆ สูงสุด 3 อันดับแรก คือ 1) ผู้ปฏิบัติงานที่มีฝีมือทางการเกษตรและประมง จำนวน 64,084 คน 2) พนักงานบริการ และพนักงานในร้านค้าและตลาด จำนวน 17,801 คน 3) ผู้ปฏิบัติงานด้านความสามารถทางฝีมือและธุรกิจการค้าที่เกี่ยวข้อง จำนวน 9,469 คน คิดเป็นร้อยละ 59.75 16.60 และ 8.83 ขณะที่ผู้ประกอบการวิชาชีพด้านต่างๆ มีน้อยที่สุด จำนวน 105 คน หรือร้อยละ 0.10

แผนภูมิ 15 จำนวนผู้มีงานทำที่อยู่ในแรงงานนอกระบบในจังหวัดสตูล จำแนกตามอาชีพ ปี 2556

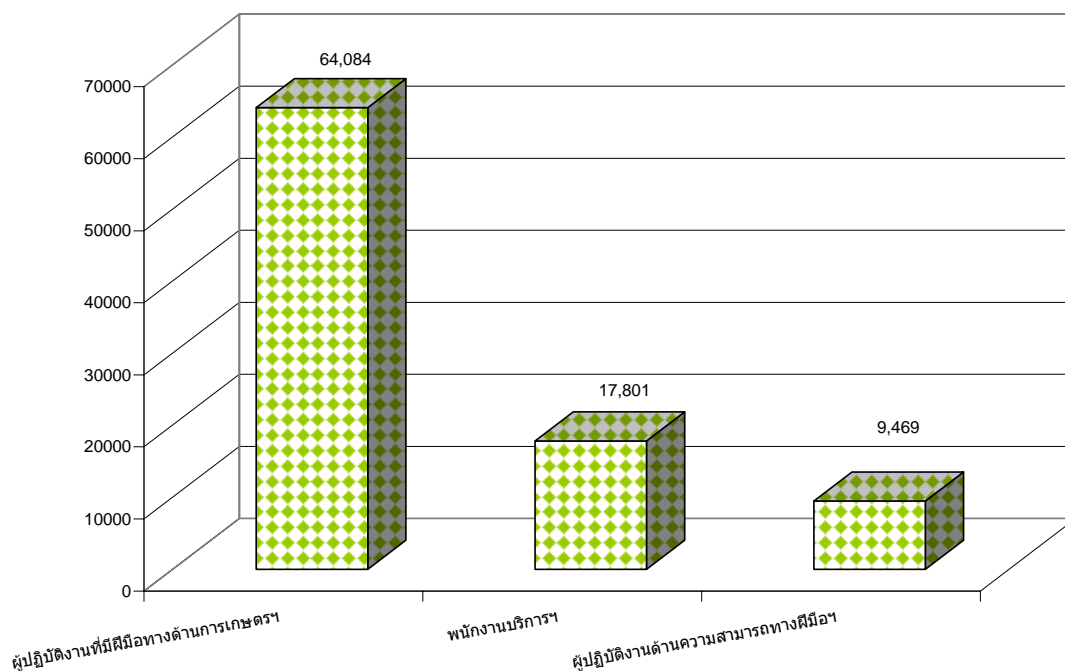

ที่มา : สำนักงานสถิติจังหวัดสตูล

เมื่อพิจารณาแรงงานนอกระบบ จำแนกตามอายุ พบว่าส่วนใหญ่มีอายุในช่วง 25-29 ปี จำนวน 13,581 คน (ร้อยละ 12.66) รองลงมาคือผู้มีอายุในช่วง 30-34 ปี จำนวน 13,060 คน (ร้อยละ 12.18) และช่วงอายุ 15-19 ปี มีน้อยที่สุด จำนวน 4,958 คน (ร้อยละ 4.62)

แผนภูมิ 16 จำนวนผู้มีงานทำที่อยู่ในแรงงานนอกระบบในจังหวัดสตูล จำแนกตามอายุ ปี 2556

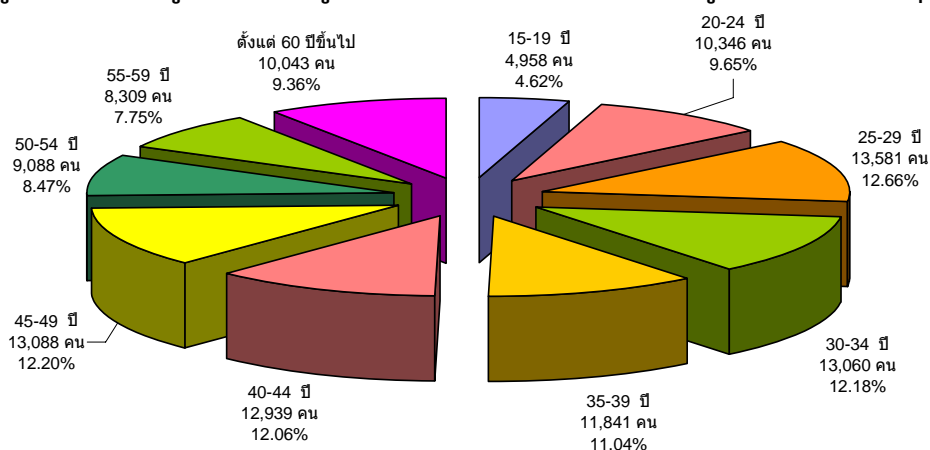

ที่มา : สำนักงานสถิติจังหวัดสตูล

หมายเหตุ : แรงงานนอกระบบ (Informal Workers) ตามคำนิยามของสำนักงานสวัสดิการและคุ้มครองแรงงานจังหวัด หมายถึง แรงงานที่อยู่ในกรจ้างงานในภาคเศรษฐกิจที่ไม่เป็นทางการ (Informal sector) ซึ่งมีลักษณะเป็นกิจการขนาดเล็ก ตั้งได้ง่าย มีลักษณะเป็นธุรกิจชั่วคราว เรือ่น มักใช้วัตถุดิบในประเทศ มีการใช้แรงงานเป็นหลัก และมีการดัดแปลงเทคโนโลยีง่าย ๆ มาใช้เป็น แรงงานอิสระที่ทำกิจกรรมเพื่อความอยู่รอด และไม่ได้รับการคุ้มครองทางกฎหมายอย่างเต็มรูปแบบ

สำหรับการศึกษาค้นคว้าแรงงานนอกระบบส่วนใหญ่มีการศึกษาในระดับประถมศึกษาจำนวน 35,816 คน รองลงมาคือระดับต่ำกว่าประถมศึกษา จำนวน 21,654 คน คิดเป็นร้อยละ 33.39 และ 20.19 ตามลำดับ สำหรับประเภทไม่มีการศึกษา มีน้อยที่สุด จำนวน 1,769 คน (ร้อยละ 3.06)

แผนภูมิ 17 ผู้มีงานทำที่อยู่ในแรงงานนอกระบบในจังหวัดสตูล จำแนกตามระดับการศึกษา ปี 2556

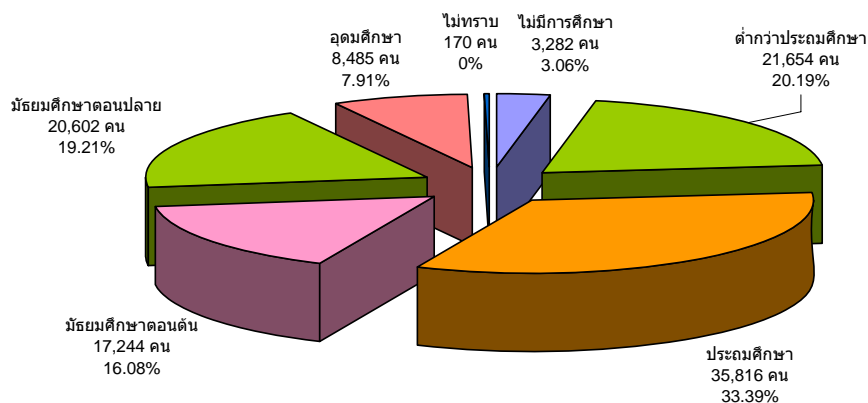

ที่มา : สำนักงานสถิติจังหวัดสตูล

สำหรับจำนวนแรงงานนอกระบบที่ขึ้นทะเบียนประกันสังคมจังหวัดสตูล มาตรา 40 มีจำนวนทั้งสิ้น 14,832 คน คิดเป็นร้อยละ 13.83 ของจำนวนแรงงานนอกระบบในจังหวัดทั้งหมด

แผนภูมิ 18 จำนวนแรงงานนอกระบบที่ขึ้นทะเบียนประกันสังคมจังหวัดสตูล (มาตรา 40) ปี 2556 และปี 2557

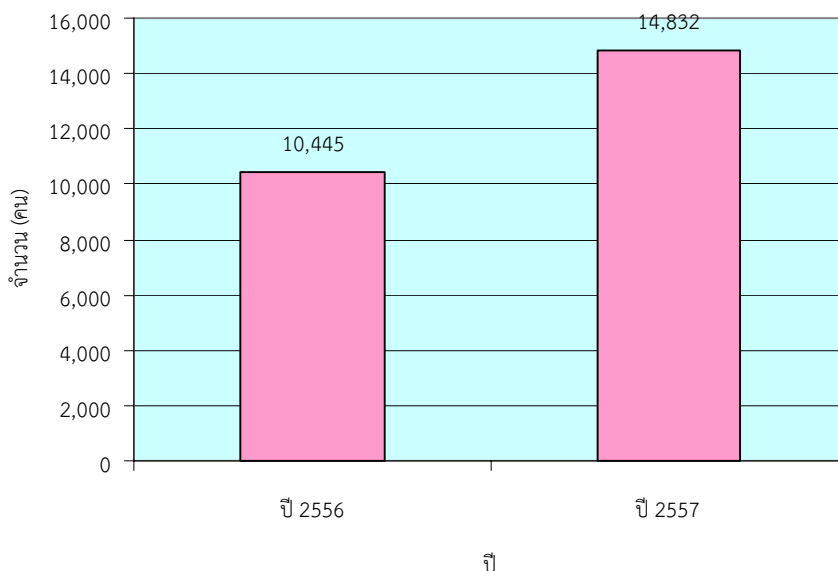

ที่มา : สำนักงานประกันสังคมจังหวัดสตูล

ในส่วนของการขอรับประโยชน์ทดแทนของผู้ประกันตนมาตรา 40 ปี 2557 มีผู้ขอรับประโยชน์ทดแทน จำนวน 305 คน จำนวนเงินที่จ่าย 787,393 บาท โดยใช้บริการในกรณีเจ็บป่วย จำนวน 264 ราย คิดเป็นร้อยละ 86.56 รองลงมาคือเงินบำเหน็จกรณีชราภาพ จำนวน 21 ราย คิดเป็นร้อยละ 6.89 และเงินค่าทำศพ จำนวน 20 ราย คิดเป็นร้อยละ 6.55

ตาราง 9 การขอรับประโยชน์ทดแทนของผู้ประกันตนมาตรา 40 จำแนกตามประเภทประโยชน์ทดแทน ณ เดือนธันวาคม 2557

ประเภทประโยชน์ทดแทน	ผู้ให้บริการ (คน)	จำนวนเงินที่จ่าย (บาท)
1. เงินทดแทนการขาดรายได้กรณีเจ็บป่วย	264	268,200
2. เงินทดแทนการขาดรายได้กรณีทุพพลภาพ	-	-
3. ค่าทำศพ	20	400,000
4. เงินบำเหน็จกรณีชราภาพ	21	119,193
รวม	305	787,393

ที่มา : สำนักงานประกันสังคมจังหวัดสตูล

2) การส่งเสริมการมีงานทำ

2.1. การจัดหางานภายในประเทศ

ภารกิจส่งเสริมให้ประชาชนมีงานทำเป็นภารกิจหลักของกระทรวงแรงงาน ซึ่งดำเนินการโดยสำนักงานจัดหางานจังหวัดสตูล การส่งเสริมการมีงานทำในรูปแบบการจัดหางานมีทั้งการหางานในประเทศและต่างประเทศ โดยการจัดหางานในจังหวัดสตูล ในช่วง ปี 2557 (มกราคม-ธันวาคม 2557) มีตำแหน่งงานว่างที่แจ้งผ่านสำนักงานจัดหางานจังหวัดสตูล 2,114 อัตรา ซึ่งมีสัดส่วนที่ลดลงจาก ปี 2556 คิดเป็นร้อยละ 2.80 (ปี 2556 มีตำแหน่งงานว่างทั้งสิ้น 2,175 อัตรา)

ในส่วนของผู้ลงทะเบียนสมัครงานในปี 2557 นี้ พบว่ามีจำนวนทั้งสิ้น 1,650 คน ลดลงจากปี 2556 คิดเป็นร้อยละ 32.54 (ปี 2556 มีผู้ลงทะเบียนสมัครงานทั้งสิ้น จำนวน 2,446 คน) ขณะที่ผู้ได้รับการบรรจุงานในปีนี้มีจำนวนทั้งสิ้น 2,293 คน ซึ่งเพิ่มขึ้นจากปีที่แล้ว คิดเป็นร้อยละ 29.69 (ปี 2556 มีจำนวนทั้งสิ้น 1,768 คน)

แผนภูมิ 19 เปรียบเทียบตำแหน่งงานว่าง/การสมัครงาน/การบรรจุงาน ปี 2556 และปี 2557

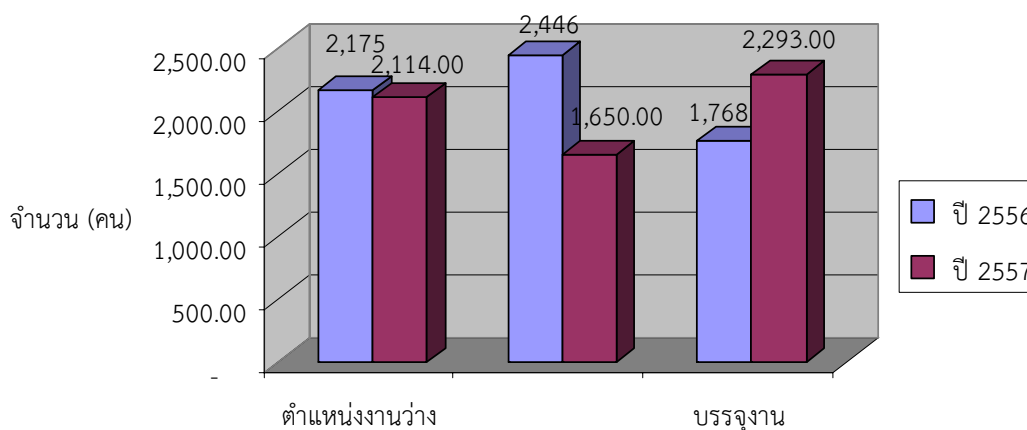

ที่มา : สำนักงานจัดหางานจังหวัดสตูล

2.2 ตำแหน่งงานว่าง

สำหรับตำแหน่งงานว่าง ปี 2557 พบว่าเป็นชาย 347 อัตรา คิดเป็นร้อยละ 16.42 ของตำแหน่งงานว่างทั้งหมด ขณะที่เพศหญิงมี 91 อัตรา คิดเป็นร้อยละ 4.30 และไม่ระบุเพศ 1,676 อัตรา คิดเป็นร้อยละ 79.28 การที่ตำแหน่งงานว่างไม่ได้ระบุเพศแสดงให้เห็นว่าสถานประกอบการหรือนายจ้างพิจารณาเห็นว่างานโดยทั่วไป ไม่ว่าจะชายหรือหญิงก็สามารถทำได้เช่นกันหรือไม่มีความแตกต่างในเรื่องเพศ ในอีกประการหนึ่งนายจ้างพิจารณา เห็นว่าการไม่ระบุเพศจะมีผลดีในด้านโอกาสการคัดเลือกมากกว่า

แผนภูมิ 20 ตำแหน่งงานว่างในจังหวัดสตูลแยกตามเพศ ปี 2557

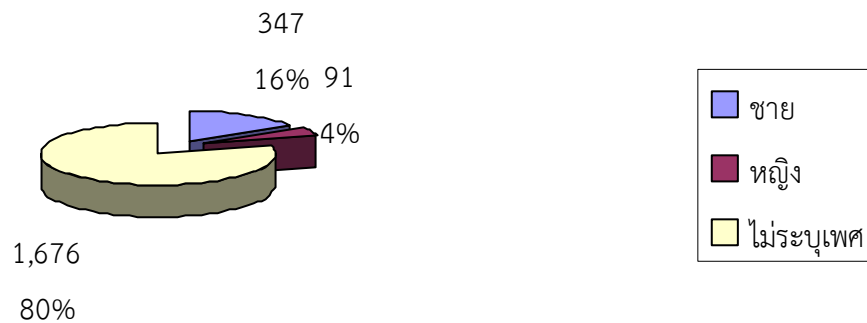

ที่มา : สำนักงานจัดหางานจังหวัดสตูล

เมื่อพิจารณาถึงจำนวนผู้มาลงทะเบียนสมัครงานในภาพรวม ปี 2557 พบว่ามีจำนวนทั้งสิ้น 1,656 คน เป็นชาย 550 คน คิดเป็นร้อยละ 33.33 และเป็นหญิง 1,100 คน คิดเป็นร้อยละ 66.67 และการบรรจุงาน มีผู้ได้รับการบรรจุให้มีงานทำทั้งสิ้น 2,293 คน โดยสัดส่วนของเพศหญิงจะได้รับการบรรจุงานมากกว่าเพศชาย กล่าวคือผู้บรรจุงานที่เป็นเพศหญิงมีสัดส่วนร้อยละ 66.90 (1,534 คน) ขณะที่เพศชายมีร้อยละ 33.10 (759 คน)

แผนภูมิ 21 ตำแหน่งงานว่าง/ผู้สมัครงาน/การบรรจุงานในจังหวัดสตูล
จำแนกตามเพศ ปี 2557

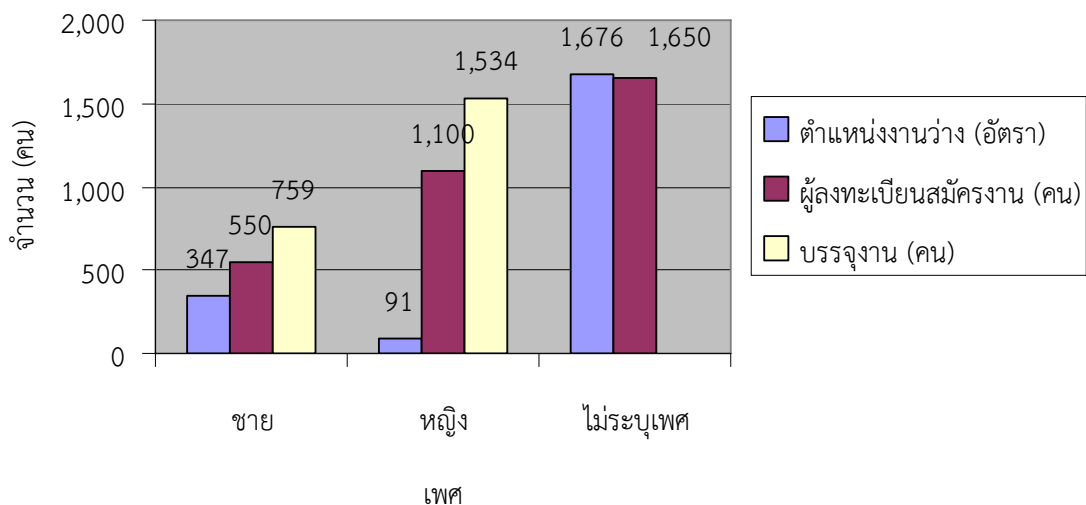

ที่มา : สำนักงานจัดหางานจังหวัดสตูล

สำหรับตำแหน่งงานว่างตามระดับการศึกษา ปี 2557 นี้ พบว่า นายจ้างและสถานประกอบการมีความต้องการจ้างงานผู้จบการศึกษาระดับ ปวช./ปวส./อนุปริญญา มากที่สุด จำนวน 902 อัตรา รองลงมาได้แก่ระดับมัธยมศึกษา จำนวน 514 อัตรา คิดเป็นร้อยละ 42.67 และ 24.31 ตามลำดับ ขณะที่ระดับปริญญาโทมีตำแหน่งงานว่างรองรับน้อยที่สุดเพียง 19 อัตรา คิดเป็นร้อยละ 0.90 สำหรับผู้สมัครงาน ปี 2557 นี้ส่วนใหญ่เป็นผู้จบการศึกษาระดับมัธยมศึกษา จำนวน 904 คน รองลงมาเป็นระดับปริญญาตรี จำนวน 404 คน คิดเป็นร้อยละ 54.79 และ 24.49 ตามลำดับ ขณะที่ผู้สมัครงานระดับปริญญาโทมีน้อยที่สุดเพียงจำนวน 2 คน คิดเป็นร้อยละ 0.12

สำหรับการบรรจุงานพบว่าผู้จบการศึกษาระดับปริญญาตรีได้รับการบรรจุงานมากที่สุด โดยได้รับการบรรจุงานทั้งสิ้น 8227 คน รองลงมาเป็นระดับมัธยมศึกษา จำนวน 797 คน คิดเป็นร้อยละ 35.85 และ 34.76 ตามลำดับ ขณะที่ระดับปริญญาโทมีลูกจ้างได้รับการบรรจุงานน้อยที่สุด จำนวน 3 คน คิดเป็นร้อยละ 0.13 (แผนภูมิ 22)

แผนภูมิ 22 ตำแหน่งงานว่าง/ผู้สมัครงาน/บรรจุงานในจังหวัดสตูล

จำแนกตามระดับการศึกษา ปี 2557

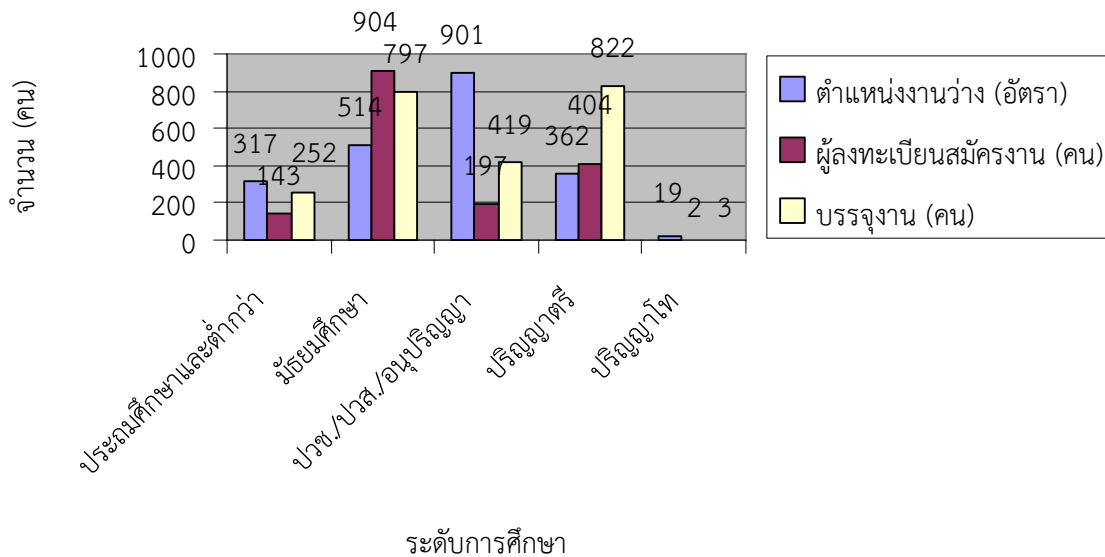

ที่มา : สำนักงานจัดหางานจังหวัดสตูล

ด้านอาชีพพบว่า ปี 2557 นี้ อาชีพที่มีตำแหน่งงานว่างสูงสุด 3 อันดับแรก คือ 1) อาชีพอาชีพเสมียน เจ้าหน้าที่ จำนวน 678 อัตรา 2) พนักงานบริการ พนักงานขายในร้านค้าและตลาด จำนวน 387 อัตรา 3) อาชีพงานพื้นฐาน จำนวน 364 อัตรา คิดเป็นร้อยละ 32.07 18.31 และ 17.22 ตามลำดับ ขณะที่อาชีพผู้ปฏิบัติงานที่มีฝีมือด้านการเกษตรและประมง (แปรรูปชิ้นพื้นฐาน) มีตำแหน่งงานว่างรองรับน้อยที่สุดจำนวน 4 อัตรา คิดเป็นร้อยละ 0.19 สำหรับอาชีพที่มีผู้สมัครงานสูงสุดคืออาชีพพนักงานบริการ พนักงานขายในร้านค้าและตลาด จำนวน 606 คน รองลงมาคืออาชีพอาชีพอาชีพเสมียน เจ้าหน้าที่ จำนวน 561 คน คิดเป็นร้อยละ 36.73 และ 34.00 ตามลำดับ สำหรับอาชีพผู้ปฏิบัติงานด้านการเกษตรและการประมง (แปรรูปงานพื้นฐาน) มีการสมัครงานน้อยที่สุดเช่นเดียวกัน จำนวน 4 คน คิดเป็นร้อยละ 0.24 ส่วนการบรรจุงานมีการบรรจุงานในอาชีพเสมียน และเจ้าหน้าที่มากที่สุด จำนวน 846 คน คิดเป็นร้อยละ 36.90 รองลงมาคืออาชีพพนักงานบริการ พนักงานขายในร้านค้าและตลาด จำนวน 573 คิดเป็นร้อยละ 24.99 และอาชีพผู้ปฏิบัติงานที่มีฝีมือด้านการเกษตรและประมง (แปรรูปชิ้นพื้นฐาน) มีการบรรจุพนักงานเข้าทำงานน้อยที่สุด จำนวน 4 คน คิดเป็นร้อยละ 0.14 (แผนภูมิ 23 และตารางภาคผนวกที่ 7)

แผนภูมิ 23 เปรียบเทียบข้อมูลตำแหน่งว่าง/ผู้สมัครงาน/
การบรรจุงาน ในจังหวัดสตูล จำแนกตามอาชีพ ปี 2557

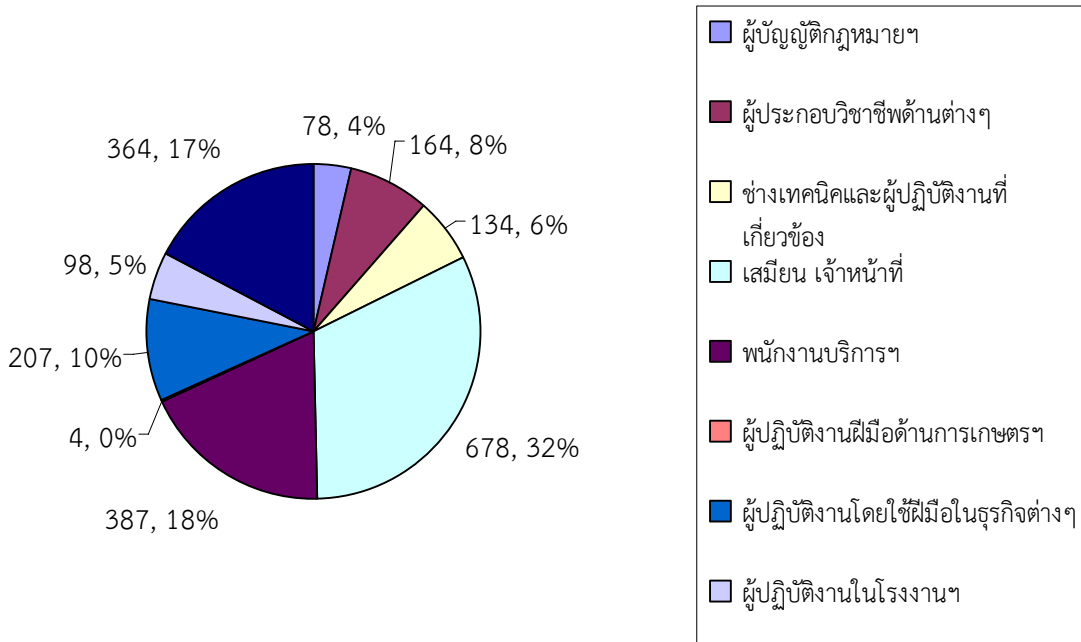

ที่มา : สำนักงานจัดหางานจังหวัดสตูล

หากศึกษาตามประเภทอุตสาหกรรมพบว่าประเภทอุตสาหกรรมที่มีตำแหน่งงานว่างสูงสุด 3 อันดับแรก ในปี 2557 คือ 1) การผลิต จำนวน 697 อัตรา 2) การขายส่ง การขายปลีก การซ่อมแซมยานยนต์ รถจักรยานยนต์ และของใช้ส่วนบุคคลและของใช้ในครัวเรือน จำนวน 401 อัตรา 3) กิจกรรมการบริหารและบริการสนับสนุน จำนวน 344 อัตรา คิดเป็นร้อยละ 32.97 18.97 และ 16.27 ตามลำดับ สำหรับสาขาศิลปะ ความบันเทิง และนันทนาการมีตำแหน่งงานว่างรองรับน้อยที่สุด จำนวน 1 อัตรา คิดเป็นร้อยละ 0.05 ส่วนการบรรจุงานพบว่าอุตสาหกรรมที่มีการบรรจุงานสูงสุด คือการผลิต จำนวน 797 อัตรา (ร้อยละ 34.76) รองลงมาคือการขายส่ง การขายปลีก การซ่อมแซมยานยนต์ รถจักรยานยนต์ จำนวน 668 อัตรา (ร้อยละ 29.13) และสาขาการทำเหมืองแร่และเหมืองหิน และการไฟฟ้า แก๊ส และการประปา มีการบรรจุงานพนักงานเข้าทำงานน้อยที่สุด จำนวน 2 คน เท่ากัน คิดเป็นร้อยละ 0.09

ตาราง 10 แสดงจำนวนตำแหน่งงานว่างและการบรรจุงานจังหวัดสตูลจำแนกตามอุตสาหกรรม ปี 2557

ประเภทอุตสาหกรรม	ตำแหน่งงานว่าง		บรรจุงาน	
	อัตรา	ร้อยละ	อัตรา	ร้อยละ
1. เกษตรกรรม การป่าไม้ และการประมง	19	0.90	12	0.52
2. การทำเหมืองแร่และเหมืองหิน	0	0.00	2	0.09
3. การผลิต	697	32.97	797	34.76
4. การไฟฟ้า แก๊ส และการประปา	0	0.00	2	0.09
5. การก่อสร้าง	174	8.23	29	1.26
6. การขายปลีก และขายส่ง การซ่อมยานยนต์ และจักรยานยนต์	401	18.97	668	29.13
7. ที่พักแรมและบริการด้านอาหาร	32	1.51	79	3.45
8. การขนส่ง สถานที่เก็บสินค้าและการคมนาคม	10	0.47	17	0.74
9. ข้อมูลข่าวสารและการสื่อสาร	192	9.08	178	7.76

ประเภทอุตสาหกรรม	ตำแหน่งงานว่าง		บรรจุนาน	
	อัตรา	ร้อยละ	อัตรา	ร้อยละ
10. กิจกรรมทางการเงินและการประกันภัย	71	3.36	66	2.88
11. บริการด้านอสังหาริมทรัพย์ การใช้เช่า และบริการทางธุรกิจ	0	0.00	10	0.44
12. การบริหารราชการ และการป้องกันประเทศ รวมทั้งการประกันสังคมภาคบังคับ	75	3.55	76	3.31
13. กิจกรรมวิชาชีพทางวิทยาศาสตร์และกิจกรรมทางวิชาการ	18	0.85	35	1.53
14. กิจกรรมการบริหารและบริการสนับสนุน	344	16.27	241	10.51
15. การศึกษา	9	0.43	20	0.87
16. การบริการด้านสุขภาพและงานด้านสังคมสงเคราะห์	38	1.80	12	0.52
17. ศิลปะ ความบันเทิง และนันทนาการ	1	0.05	7	0.31
18. การให้บริการชุมชน สังคม และบริการส่วนบุคคลอื่นๆ	31	1.47	39	1.70
19. ลูกจ้างในครัวเรือนส่วนบุคคล	2	0.09	3	0.13
20. องค์การระหว่างประเทศ และองค์การต่างประเทศอื่นๆ และสมาชิก	0	0.00	0	0.00
21. ไม่ระบุประเภทอุตสาหกรรม	0	0.00	0	0.00
รวม	2,114	100.00	2,293	100.00

ที่มา : สำนักงานจัดหางานจังหวัดสตูล

ช่วงอายุของแรงงานที่ตลาดแรงงานต้องการมากที่สุดในจังหวัดสตูล ภาพรวม ปี 2557 พบว่าเป็นแรงงาน ในช่วงอายุ 18-24 ปี จำนวน 591 อัตรา (ร้อยละ 27.96) รองลงมาคือช่วงอายุ 25-29 ปี จำนวน 493 อัตรา (ร้อยละ 23.32) และช่วงอายุ 15-17 ปี มีตำแหน่งงานว่างรองรับน้อยที่สุด จำนวน 84 อัตรา คิดเป็นร้อยละ 3.97 และผู้สมัครงานส่วนใหญ่อยู่ในช่วงอายุ 18-24 ปีมากที่สุด จำนวน 744 คน (ร้อยละ 46.91) รองลงมาเป็นผู้สมัครงานในช่วงอายุ 25-29 ปี จำนวน 326 คน (ร้อยละ 19.76) ขณะเดียวกันผู้อยู่ในช่วงอายุ 18-24 ปี ได้รับการบรรจุนานสูงสุด จำนวน 753 คน (ร้อยละ 32.84) รองลงมาคือช่วงอายุ 25-29 ปี จำนวน 623 คน (ร้อยละ 27.17) และแรงงานช่วงอายุ 60 ปีขึ้นไป ได้รับการบรรจุนานน้อยที่สุด จำนวน 1 คน คิดเป็นร้อยละ 0.04 (ปรากฏตามแผนภูมิ 24 และตารางภาคผนวกที่ 9)

แผนภูมิ 24 การบรรจุนานจังหวัดสตูล จำแนกตามช่วงอายุ ปี 2557

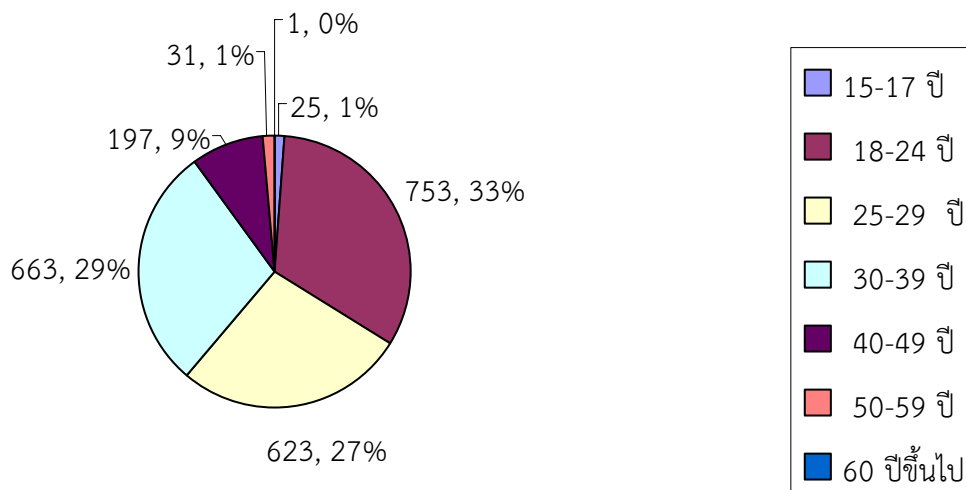

ที่มา : สำนักงานจัดหางานจังหวัดสตูล

2.3 แรงงานต่างด้าว

จำนวนคนต่างด้าวที่ได้รับอนุญาตทำงานคงเหลือ ณ เดือนธันวาคม 2557 มีจำนวน 146 คน ดังนี้

2.3.1 แรงงานต่างด้าวเข้าเมืองถูกกฎหมาย

ณ เดือนธันวาคม 2557 จังหวัดสตูลมีแรงงานต่างด้าวถูกกฎหมายคงเหลือทั้งสิ้น 89 คน โดยส่วนใหญ่เป็นประเภทพิสุจน์สัญชาติ จำนวน 64 คน (ร้อยละ 71.91) รองลงมาคือแรงงานต่างด้าวนำเข้า (MOU) จำนวน 15 คน (ร้อยละ 16.85) และแรงงานต่างด้าวประเภทชั่วคราว (มาตรา 9) จำนวน 10 คน (ร้อยละ 11.24)

แผนภูมิ 25 แรงงานต่างด้าวถูกกฎหมายจังหวัดสตูล จำแนกตามประเภทการได้รับอนุญาต คงเหลือ

ณ เดือนธันวาคม 2557

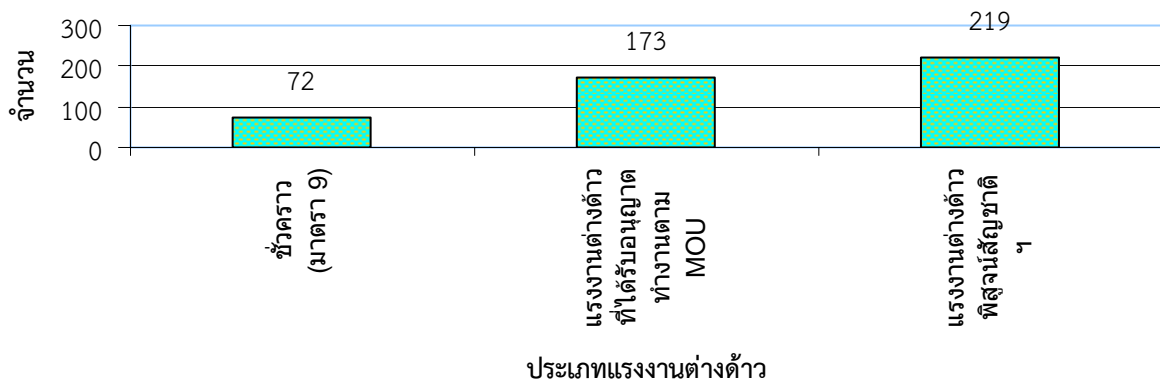

ที่มา : สำนักงานจัดหางานจังหวัดสตูล

หากพิจารณาตามสัญชาติของแรงงานต่างด้าวเข้าเมืองถูกกฎหมายประเภทชั่วคราว (ตามมาตรา 9) จำนวน 219 คน พบว่ามีแรงงานต่างด้าวสัญชาติจีนมากที่สุด จำนวน 37 คน (ร้อยละ 16.90) รองลงมาได้แก่สัญชาติฟิลิปปินส์ จำนวน 35 คน (ร้อยละ 15.98) และเมื่อพิจารณาถึงอาชีพที่แรงงานต่างด้าวเข้ามาทำมากที่สุด 3 อันดับแรก ได้แก่ 1) อาชีพผู้ประกอบการวิชาชีพด้านต่างๆ จำนวน 141 คน คิดเป็นร้อยละ 64.38 2) ผู้บัญญัติกฎหมายข้าราชการระดับอาวุโส และผู้จัดการ จำนวน 24 คน (ร้อยละ 10.96) และ 3) อาชีพผู้ประกอบการวิชาชีพด้านเทคนิคสาขาต่างๆ และอาชีพที่เกี่ยวข้อง จำนวน 23 คน (ร้อยละ 10.50)

2.3.2 แรงงานต่างด้าวเข้าเมืองผิดกฎหมาย

สำหรับแรงงานต่างด้าวเข้าเมืองผิดกฎหมาย ณ เดือนธันวาคม 2557 คงเหลือ 57 คน ซึ่งเป็นแรงงานต่างด้าว 3 สัญชาติตามมติ ครม. (พม่า ลาว กัมพูชา) จำนวน 57 คน คิดเป็นร้อยละ 100 และคนต่างด้าวชนกลุ่มน้อย ไม่มีผู้ได้รับอนุญาตทำงาน (ตารางภาคผนวกที่ 13)

2.4 การคาดประมาณกำลังแรงงาน-ผู้สำเร็จการศึกษา

2.4.1 ผลการสำรวจข้อมูลอุปสงค์แรงงานในเชิงปริมาณ

1) จำนวนลูกจ้าง/พนักงานของสถานประกอบการ

จากการสำรวจข้อมูลอุปสงค์และอุปทานเพื่อรองรับการจัดทำแผนพัฒนากำลังคนระดับจังหวัด ปี 2556 ซึ่งดำเนินการสำรวจสถานประกอบการในจังหวัดสตูล 28 สาขาอุตสาหกรรม จำนวน 274 แห่ง (สถานประกอบการที่มีรายชื่ออยู่ในระบบประกันสังคมจังหวัดสตูล ยกเว้นสถานศึกษา หน่วยงานภาครัฐ และรัฐวิสาหกิจ) สำหรับจำนวนลูกจ้าง/พนักงานของสถานประกอบการในจังหวัด ในปี 2556 มีจำนวนรวมทั้งสิ้น 9,202 ราย ส่วนใหญ่เป็นกลุ่มแรงงานไร้ฝีมือมากที่สุด จำนวน 2,776 ราย (ร้อยละ 33.06) รองลงมาได้แก่กลุ่มแรงงานฝีมือ 2,846 ราย (ร้อยละ 30.93) และกลุ่มแรงงานกึ่งฝีมือ 2,424 ราย (ร้อยละ 26.34) ตามลำดับ (แผนภูมิ 26)

แผนภูมิ 26 จำนวนลูกจ้าง/พนักงานปัจจุบันในจังหวัดสตูล ปี พ.ศ. 2556 จำแนกตามระดับฝีมือ

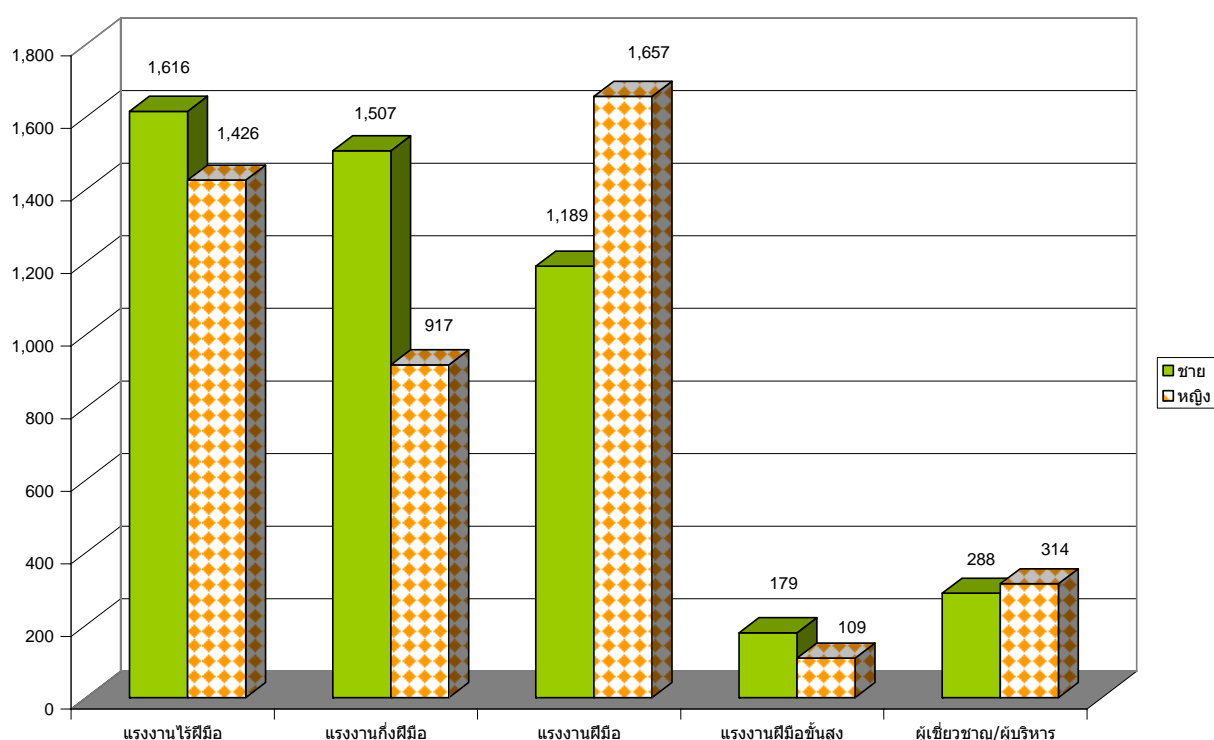

ที่มา : สำนักงานแรงงานจังหวัดสตูล

หมายเหตุ : ข้อมูลจากการประมวลผลของระบบฐานข้อมูลแผนพัฒนากำลังคน (PMAN) กระทรวงแรงงาน

เมื่อพิจารณาตามระดับการศึกษา พบว่าลูกจ้าง/พนักงานปัจจุบันมีการศึกษาระดับปริญญาตรีมากที่สุด จำนวน 2,508 ราย (ร้อยละ 22.44) รองลงมาได้แก่ระดับมัธยมศึกษาตอนปลาย จำนวน 2,415 ราย (ร้อยละ 21.61) และระดับต่ำกว่ามัธยมศึกษาตอนต้น 2,178 ราย (ร้อยละ 19.49) ตามลำดับ ทั้งนี้กลุ่มผู้ทำงานที่จบการศึกษาต่ำกว่ามัธยมศึกษาตอนปลายลงไป ส่วนใหญ่เป็นแรงงานไร้ฝีมือและแรงงานกึ่งฝีมือ ในขณะที่กลุ่มผู้ทำงานที่จบการศึกษาระดับ ปวช. ขึ้นไปส่วนใหญ่จะเป็นแรงงานกึ่งฝีมือและแรงงานฝีมือ (แผนภูมิ 27)

แผนภูมิ 27 จำนวนลูกจ้าง/พนักงานปัจจุบันในจังหวัดสตูล ปี พ.ศ. 2556 จำแนกตามระดับการศึกษา

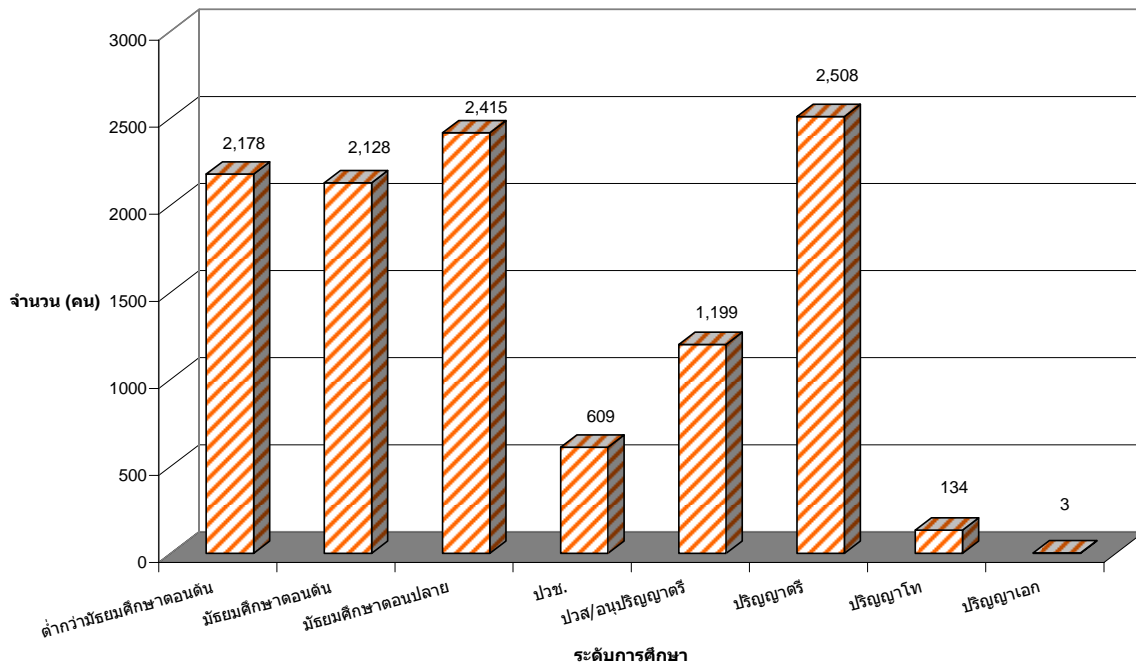

ที่มา : สำนักงานแรงงานจังหวัดสตูล

หมายเหตุ : ข้อมูลจากการประมวลผลของระบบฐานข้อมูลแผนพัฒนากำลังคน (PMAN) กระทรวงแรงงาน

2) การเข้าออกงานของแรงงาน

เมื่อพิจารณาการเข้าออกงานของลูกจ้าง/พนักงาน ปี 2556 พบว่ามีแรงงานที่ออกจากงานรวมทั้งสิ้น 1,754 ราย สาเหตุที่ออกจากงานเพราะลาออกเอง จำนวน 1,574 ราย (ร้อยละ 89.74) รองลงมาคือให้ออกเพราะลดตำแหน่งงาน 90 ราย (ร้อยละ 5.13) และการทำผิดและไล่ออก จำนวน 84 ราย (ร้อยละ 4.79) และการออกจากงานโดยเหตุผลอื่น ๆ จำนวน 6 ราย (ร้อยละ 0.34) สำหรับการเข้างานพบว่าเกินกว่าครึ่งเข้างานเนื่องจากมีตำแหน่งงานใหม่ จำนวน 1,441 คน (ร้อยละ 87.92)

แผนภูมิ 28 จำนวนการเข้าออกจากงานของลูกจ้างในจังหวัดสตูล จำแนกตามสาเหตุการออกจากงาน

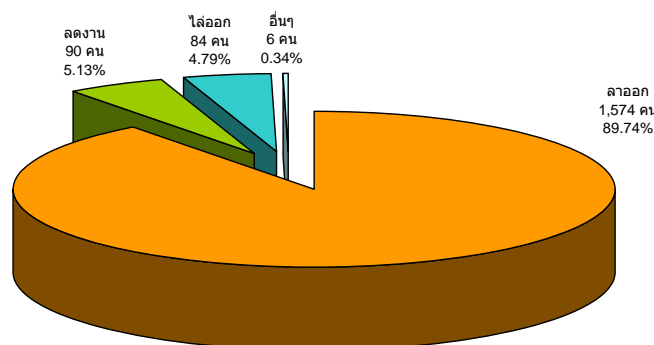

ที่มา : สำนักงานแรงงานจังหวัดสตูล

หมายเหตุ : ข้อมูลจากการประมวลผลของระบบฐานข้อมูลแผนพัฒนากำลังคน (PMAN) กระทรวงแรงงาน

3) อาชีพที่ขาดแคลน

อาชีพที่ขาดแคลน จำนวนแรงงานที่ขาดแคลนจะสะท้อนภาพความต้องการของตลาดแรงงานซึ่งอาจจะตั้งตัวโดยตรงโดยสภาวะการขาดแคลนดังกล่าวนี้ สะท้อนทั้งการขาดแคลนในเชิงปริมาณและคุณภาพทำให้ผู้ที่เกี่ยวข้องด้านอุปทานของแรงงานสามารถวางแผนในการจัดหาและในการรักษาบุคลากรในสาขาที่ขาดแคลนเป็นพิเศษ สำหรับปี 2556 พบว่าขาดแคลนแรงงานในระดับต่ำกว่า ม.3 ระดับม.3 และระดับม.6 โดยขาดแคลนในสาขาอาชีพเดียวกัน คือ คนงานในฟาร์มเพาะเลี้ยงสัตว์น้ำ แรงงานในด้านการผลิต แรงงานทั่วไป (จำนวน 211 คน 515 คนและ 508 คน) ตามลำดับ รวมจำนวนที่ขาดแคลน 1,234 คน รองลงมาคือระดับ ปวช. คือ ช่างซ่อมยานยนต์ ช่างซ่อมจักรยานยนต์ขาดแคลน จำนวน 20 คน

2.4.2 ผลการสำรวจข้อมูลอุปทานแรงงานในเชิงปริมาณ ปี 2556

จากการเก็บข้อมูลผู้สำเร็จการศึกษาในปีการศึกษา 2555 จากโรงเรียนในระดับมัธยมศึกษาตอนต้น จำนวน 29 แห่ง และระดับมัธยมศึกษาตอนปลาย จำนวน 9 แห่ง พบว่าผู้สำเร็จการศึกษาระดับมัธยมศึกษาทั้งสิ้น จำนวน 2,834 คน โดยเป็นผู้สำเร็จการศึกษาระดับมัธยมศึกษาตอนต้น จำนวน 1,780 คน และผู้สำเร็จการศึกษาระดับมัธยมศึกษาตอนปลาย จำนวน 1,052 คน จากข้อมูลดังกล่าวพบว่าผู้สำเร็จการศึกษาส่วนใหญ่จะเป็นเพศหญิงมากกว่าเพศชาย โดยเฉพาะในระดับมัธยมศึกษาตอนต้น

สำหรับผู้สำเร็จการศึกษาระดับอาชีวศึกษา จากข้อมูลของสถานศึกษาระดับ ปวช. 4 แห่ง และระดับ ปวส./อนุปริญญา 4 แห่ง พบว่ามีผู้สำเร็จการศึกษา ในระดับ ปวช. จำนวน 239 คน ส่วนในระดับ ปวส./อนุปริญญา มีผู้สำเร็จการศึกษาทั้งสิ้น 401 คน โดยในระดับ ปวช. สัดส่วนของผู้สำเร็จการศึกษาจะเป็นเพศชายมากกว่าเพศหญิงซึ่งแตกต่างจากในระดับมัธยมศึกษาที่มีเพศหญิงมากกว่าเพศชาย ขณะเดียวกันในระดับ ปวส. สัดส่วนของผู้สำเร็จการศึกษาจะเป็นเพศหญิงมากกว่าเพศชาย

เมื่อพิจารณาจำแนกตามรายสาขาวิชาที่จบ พบว่า ในระดับ ปวช. สาขาอุตสาหกรรม มีผู้จบการศึกษามากที่สุด คือ 106 คน (ร้อยละ 44.35) รองลงมาได้แก่สาขาวิชาพาณิชยกรรม/บริหารธุรกิจ จำนวน 99 คน (ร้อยละ 41.42) ส่วนระดับ ปวส./อนุปริญญา สาขาที่มีผู้จบการศึกษามากที่สุด ได้แก่ สาขาอื่นๆ 218 คน (ร้อยละ 54.36) รองลงมาคือสาขาอุตสาหกรรม โดยมีผู้จบการศึกษามากที่สุด 85 คน (ร้อยละ 21.20) สำหรับระดับอุดมศึกษาไม่มีข้อมูลเนื่องจากไม่มีสถาบันการศึกษาระดับอุดมศึกษาในจังหวัดสตูล

แผนภูมิ 29 จำนวนผู้สำเร็จการศึกษาทั้งหมดในระดับอาชีวศึกษา จำแนกตามเพศและสาขาที่จบปีการศึกษา 2554

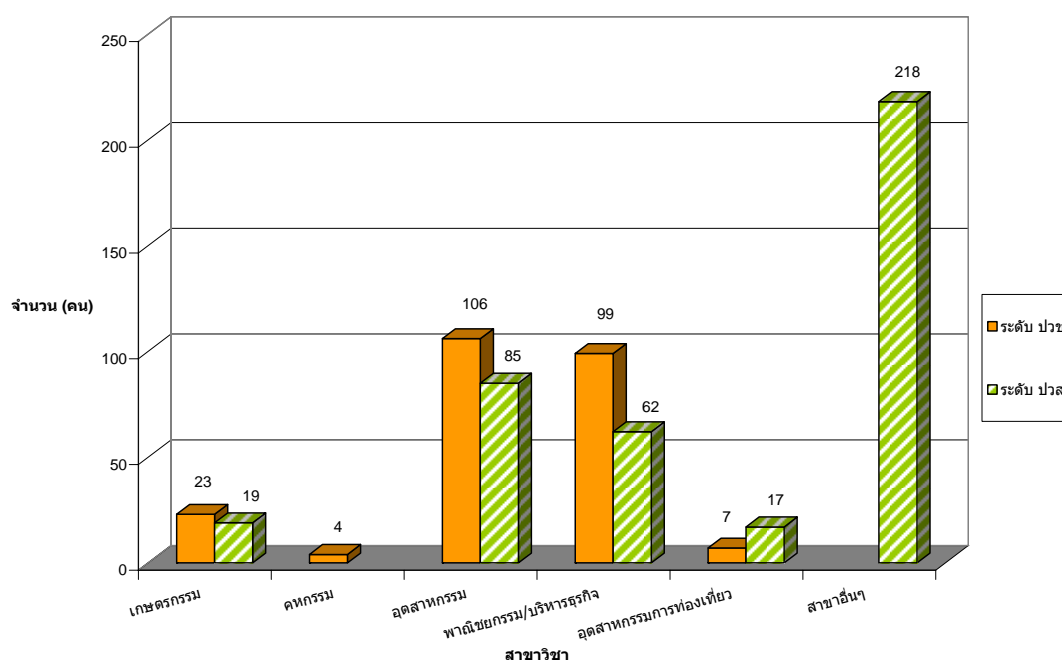

ที่มา : สำนักงานแรงงานจังหวัดสตูล

2.5 แรงงานไทยในต่างประเทศ

สำหรับ ปี 2557 มีแรงงานไทยที่ลงทะเบียนแจ้งความประสงค์ไปทำงานต่างประเทศ จำนวน 9 คน เป็นเพศชาย จำนวน 5 คน คิดเป็นร้อยละ 55.55 เพศหญิง จำนวน 4 คน คิดเป็นร้อยละ 44.45 เมื่อพิจารณาระดับการศึกษาของผู้ที่แจ้งความประสงค์เดินทางไปทำงานต่างประเทศ พบว่าเป็นผู้จบการศึกษาระดับปริญญาตรี จำนวน 4 คน คิดเป็นร้อยละ 44.44 ระดับปวส. จำนวน 3 คน และระดับมัธยมศึกษา จำนวน 2 คนเมื่อเปรียบเทียบกับปี 2556 มี พบว่ามีสัดส่วนเพิ่มขึ้นคิดเป็นร้อยละ 50 (ปี 2556 มีจำนวน 6 คน)

ในส่วนของ การอนุญาตให้ไปทำงานต่างประเทศ ปี 2557 (มกราคม-ธันวาคม 57) พบว่ามีจำนวนทั้งสิ้น 87 คน และหากพิจารณาตามวิธีการเดินทาง พบว่าเดินทางแบบ Re-Entry (การกลับไปทำงานอีกครั้งหนึ่ง โดยการต่ออายุสัญญา) ซึ่งมีจำนวน 80 คน คิดเป็นร้อยละ 91.95 และเดินทางด้วยตนเอง จำนวน 7 คน คิดเป็นร้อยละ 8.05

แรงงานไทยในจังหวัดสตูลที่เดินทางไปทำงานตามที่ได้รับอนุญาต ภาพรวมปี 2557 พบว่าเดินทางไปทำงานใน 2 ภูมิภาค คือ ภูมิภาคเอเชีย จำนวน 79 คน คิดเป็นร้อยละ 90.80 ภูมิภาคตะวันออกกลาง จำนวน 5 คน คิดเป็นร้อยละ 5.75 และภูมิภาคยุโรป จำนวน 3 คน คิดเป็นร้อยละ 3.45

2.6 การแนะแนวและส่งเสริมการมีอาชีพ

กิจกรรมที่ดำเนินการอีกด้านหนึ่งของสำนักงานจัดหางานจังหวัดสตูล คือ กิจกรรมเพื่อส่งเสริมการมีงานทำในจังหวัดสตูล สำหรับ ปี 2557 มีการจัดกิจกรรมเพื่อส่งเสริมการมีงานทำ รวม 5 กิจกรรม มีการจัด 55 ครั้ง ผู้ได้รับประโยชน์รวม 8,482 คน กิจกรรมที่จัดมากที่สุด 3 อันดับแรก ได้แก่ 1) กิจกรรมแนะแนวอาชีพ จำนวน 42 ครั้ง ลูกจ้างที่ได้รับประโยชน์ จำนวน 6,753 คน คิดเป็นร้อยละ 79.62 2) กิจกรรมส่งเสริมการประกอบอาชีพอิสระ จำนวน 6 ครั้ง ผู้ได้รับประโยชน์ จำนวน 1,655 คน คิดเป็นร้อยละ 19.51 3) กิจกรรมส่งเสริมการประกอบอาชีพเพื่อผู้สูงอายุ จำนวน 3 ครั้ง ผู้ได้รับประโยชน์ จำนวน 30 คน คิดเป็นร้อยละ 0.35 ทั้งนี้เมื่อพิจารณาผู้ได้รับประโยชน์แยกตามเพศ พบว่าผู้เข้าร่วมกิจกรรมเพศหญิงมีมากกว่าเพศชาย กล่าวคือเพศหญิงมีร้อยละ 63.86 ขณะที่เพศชายมีร้อยละ 36.14

ตาราง 11 กิจกรรมที่ดำเนินการเพื่อส่งเสริมการมีงานทำในจังหวัดสตูล จำแนกตามประเภทกิจกรรม ปี 2557

กิจกรรมที่ดำเนินการเพื่อส่งเสริมการมีงานทำ	จำนวนครั้งที่จัดกิจกรรม	ผู้ได้รับประโยชน์ (คน)		
		ชาย	หญิง	รวม
1. แนะนำอาชีพ	42	2,669	4,084	6,753
2. ส่งเสริมการประกอบอาชีพอิสระ	6	396	1,259	1,655
3. ส่งเสริมการประกอบอาชีพสำหรับผู้สูงอายุ	3	0	30	30
4. อบรมผู้รับงาน/ผู้นำกลุ่มรับงานไปทำที่บ้าน	2	0	20	20
5. ประสานให้เกิดการรับงานไปทำที่บ้าน	2	0	24	24
รวม	55	3,065	5,417	8,482

ที่มา : สำนักงานจัดหางานจังหวัดสตูล

2.7 การส่งเสริมคนพิการให้มียางานทำ

รัฐบาลมีนโยบายที่จะพัฒนาคุณภาพชีวิตคนพิการ โดยการกำหนดยุทธศาสตร์ และมาตรการรองรับเพื่อช่วยเหลือคนพิการให้มีอาชีพ มียางานทำ มีรายได้เป็นของตนเอง ไม่เป็นภาระแก่ครอบครัวและสังคม และภายใต้พระราชบัญญัติส่งเสริมและพัฒนาคุณภาพชีวิตคนพิการ พ.ศ. 2550 ได้กำหนดให้มีกรจ้างงานคนพิการในระบบสัดส่วนโดยสถานประกอบการเอกชนที่มีลูกจ้างตั้งแต่ 100 คนขึ้นไปต้องรับคนพิการเข้าทำงานในอัตราส่วนลูกจ้างทุก 100 คนต่อคนพิการ 1 คน หากสถานประกอบการใดไม่ประสงค์จะรับคนพิการเข้าทำงาน จะต้องส่งเงินเข้ากองทุนฟื้นฟูสมรรถภาพคนพิการแทน ซึ่งเป็นการช่วยเหลือให้คนพิการที่อยู่ในวัยแรงงานและมีศักยภาพได้มียางานทำ มีอาชีพที่มั่นคงและรายได้ที่แน่นอน เพื่อนำไปสู่การพัฒนาคุณภาพชีวิตให้ดีขึ้นสำหรับคนพิการในจังหวัดสตูล ที่ขึ้นทะเบียนไว้ ณ สำนักงานพัฒนาสังคมและความมั่นคงของมนุษย์จังหวัดสตูล มีจำนวนทั้งสิ้น 6,196 คน สัดส่วนเพิ่มขึ้นจากไตรมาสก่อนคิดเป็นร้อยละ 1.69 เมื่อพิจารณาจำนวนผู้พิการ แยกตามอำเภอ พบว่ามีผู้พิการในอำเภอเมืองมากที่สุด จำนวน 2,124 คน รองลงมาคืออำเภอละงู จำนวน 1,322 คน คิดเป็นร้อยละ 34.28 และ 21.34 ตามลำดับ สำหรับอำเภอมะนังมีผู้พิการน้อยที่สุด จำนวน 403 คน หรือร้อยละ 6.50

เมื่อพิจารณาจำนวนคนพิการแยกตามประเภทของคนพิการพบว่าผู้พิการทางการเคลื่อนไหวมีมากที่สุด จำนวน 2,974 คน รองลงมาคือคนพิการทางการได้ยิน จำนวน 1,107 คน หรือร้อยละ 48 และ 17.87 ตามลำดับ สำหรับผู้พิการทางออทิสติกมีน้อยที่สุด จำนวน 14 คน หรือร้อยละ 0.23

ตารางที่ 12 จำนวนผู้พิการจังหวัดสตูล แยกตามอำเภอและประเภทความพิการ ณ 30 กันยายน 2557

ประเภทความพิการ									
อำเภอ	ทางการมองเห็น	ทางการได้ยิน	ทางการเคลื่อนไหว	ทางจิตใจ	ทางสติปัญญา	ทางการเรียนรู้	ทางออทิสติก	พิการซ้ำซ้อน	รวม
เมือง	144	454	998	129	259	4	6	130	2,124
ละงู	120	206	619	84	189	1	3	100	1,322
ควนโดน	42	108	329	47	82	1	1	32	642
ท่าแพ	37	107	316	22	107	1	1	41	632
ควนกาหลง	48	103	265	20	103	1	2	36	578
ทุ่งหว้า	35	64	236	56	71	8	1	24	495
มะนัง	40	65	211	9	52	5	-	21	403
รวม	466	1,107	2,974	367	863	21	14	384	6,196

ที่มา : สำนักงานพัฒนาสังคมและความมั่นคงของมนุษย์จังหวัดสตูล

สำหรับการรับผู้พิการเข้าทำงานในสถานประกอบการจังหวัดสตูล จากรายงานการปฏิบัติตามกฎหมายเรื่องกรจ้างงานคนพิการในสถานประกอบการ ของสำนักงานพัฒนาสังคมและความมั่นคงของมนุษย์จังหวัดสตูล ประจำปี 2557 ซึ่งกำหนดให้นายจ้างหรือสถานประกอบการนี้รับจำนวนลูกจ้างที่ไม่ใช่คนพิการ ณ วันที่ 1 ตุลาคม 2555 เพื่อคำนวณคนพิการที่ต้องรับเข้าทำงานในอัตราส่วนลูกจ้างที่มีใช้คนพิการทุกหนึ่งร้อยคนต่อคนพิการหนึ่งคน เศษของหนึ่งร้อยคนถ้าเกินห้าสิบคนต้องรับคนพิการเพิ่มอีกหนึ่งคน ทั้งนี้กรณีนายจ้างหรือเจ้าของสถานประกอบการที่มีสำนักงานสาขาให้รับจำนวนลูกจ้างรวมทุกสาขาเข้ากับสำนักงานใหญ่ของนิติบุคคลด้วย พบว่าอัตราส่วนลูกจ้างที่เป็นคนพิการตามกฎหมายกำหนด คือ 100 : 1 การรับผู้พิการเข้าทำงานในสถานประกอบการทั้งสิ้น 27 คน พบว่ามีการรับผู้พิการเข้าทำงานทั้งสิ้น จำนวน 27 คน ทั้งนี้เป็นไปตามหลักเกณฑ์ที่กฎหมายกำหนดไว้ 100 %

ตารางที่ 13 การรับผู้พิการเข้าทำงานในสถานประกอบการจังหวัดสตูล ณ วันที่ 30 กันยายน 2557

ลำดับ ที่	ชื่อสถานประกอบการ	จำนวนลูกจ้าง ทั้งหมด ไม่รวมคนพิการ (ราย)	อัตราส่วนลูกจ้าง ที่เป็นคนพิการ 100:1 (ราย)	รับคนพิการเข้าทำงาน ตามมาตรา 33 (ราย)
1	บริษัทวีดีโอเวอร์คองส์ธอน สาขาละงู จำกัด	325	3	3
2	บริษัทผลิตภัณฑ์ปลากระป๋องสยามจำกัด	1,266	13	13
3	บริษัทสตูลขนส่ง (2513) จำกัด	151	2	2
4	บริษัทโรงเลื่อยอัสธอน จำกัด	166	2	2
5	บริษัทปาล์มไทยพัฒนา จำกัด	220	2	2
6	บริษัทกว้างเงินรับเบอร์ (สตูล) จำกัด	203	2	2
7	บริษัท เค เอส พี พาราวิวด์ จำกัด	128	1	1
8	ห้างหุ้นส่วน พลายงาม พาราวิวด์ จำกัด	202	2	2
รวม		2,661	27	27

ที่มา : สำนักงานพัฒนาสังคมและความมั่นคงของมนุษย์จังหวัดสตูล

3) การพัฒนาศักยภาพแรงงาน

ในรอบ ปี 2557 (เดือนมกราคม-ธันวาคม 2557) ศูนย์พัฒนาฝีมือแรงงานได้ดำเนินการฝึกอบรมพัฒนาผู้ใช้แรงงานในรูปแบบต่างๆ ได้แก่ การฝึกเตรียมเข้าทำงาน การฝึกยกระดับฝีมือแรงงาน และการทดสอบมาตรฐานฝีมือแรงงาน เพื่อเพิ่มศักยภาพฝีมือแรงงานไทยให้มีมาตรฐานทัดเทียมประเทศต่างๆ ขณะเดียวกันเป็นการพัฒนาทักษะให้สอดคล้องกับความต้องการของตลาดแรงงาน โดยภาพรวมของการฝึกต่างๆ ใน ปี 2557 (มกราคม-ธันวาคม 2557) ดังนี้

การฝึกเตรียมเข้าทำงานในรอบ ปี 2557 มีจำนวนทั้งสิ้น 24 คน หากพิจารณาตามกลุ่มอาชีพพบว่ากลุ่มอาชีพที่มีการฝึกเตรียมเข้าทำงานมี 2 กลุ่มอาชีพ 3 อันดับแรก คือ 1) ช่างเครื่องกล จำนวน 14 คน คิดเป็นร้อยละ 58.33 2) กลุ่มเกษตรอุตสาหกรรม จำนวน 10 คน คิดเป็นร้อยละ 41.67 ทั้งนี้เมื่อพิจารณาผู้ผ่านการฝึกในปี 2557 พบว่ามีจำนวน 23 คน คิดเป็นร้อยละ 95.83 และผู้ผ่านการฝึกได้งานทำทุกคน

สำหรับการฝึกยกระดับฝีมือแรงงานใน ปี 2557 จำนวนทั้งสิ้น 1,236 คน อัตราการฝึกน้อยลงจากปีที่แล้ว กล่าวคือลดลงร้อยละ 36.84 เมื่อพิจารณาตามกลุ่มอาชีพที่ฝึกสูงสุด 3 อันดับแรก ได้แก่ 1) กลุ่มธุรกิจและบริการ จำนวน 860 คน 2) กลุ่มช่างอุตสาหกรรมศิลป์ จำนวน 220 คน 3) กลุ่มช่างอุตสาหกรรมศิลป์ จำนวน 86 คน คิดเป็นร้อยละ 69.58 17.80 และ 6.96 สำหรับกลุ่มช่างก่อสร้าง มีผู้เข้ารับการฝึกยกระดับน้อยที่สุด จำนวน 13 คน คิดเป็นร้อยละ 1.05 ทั้งนี้เมื่อพิจารณาผู้ผ่านการฝึกในปี 2557 พบว่ามีจำนวน 1,195 คน คิดเป็นร้อยละ 96.68 และผู้ผ่านการฝึกได้งานทำทุกคน

แผนภูมิ 30 การฝึกยกระดับฝีมือแรงงานในจังหวัดสตูล
จำแนกตามกลุ่มอาชีพ ปี 2557 (ม.ค.-ธ.ค.57)

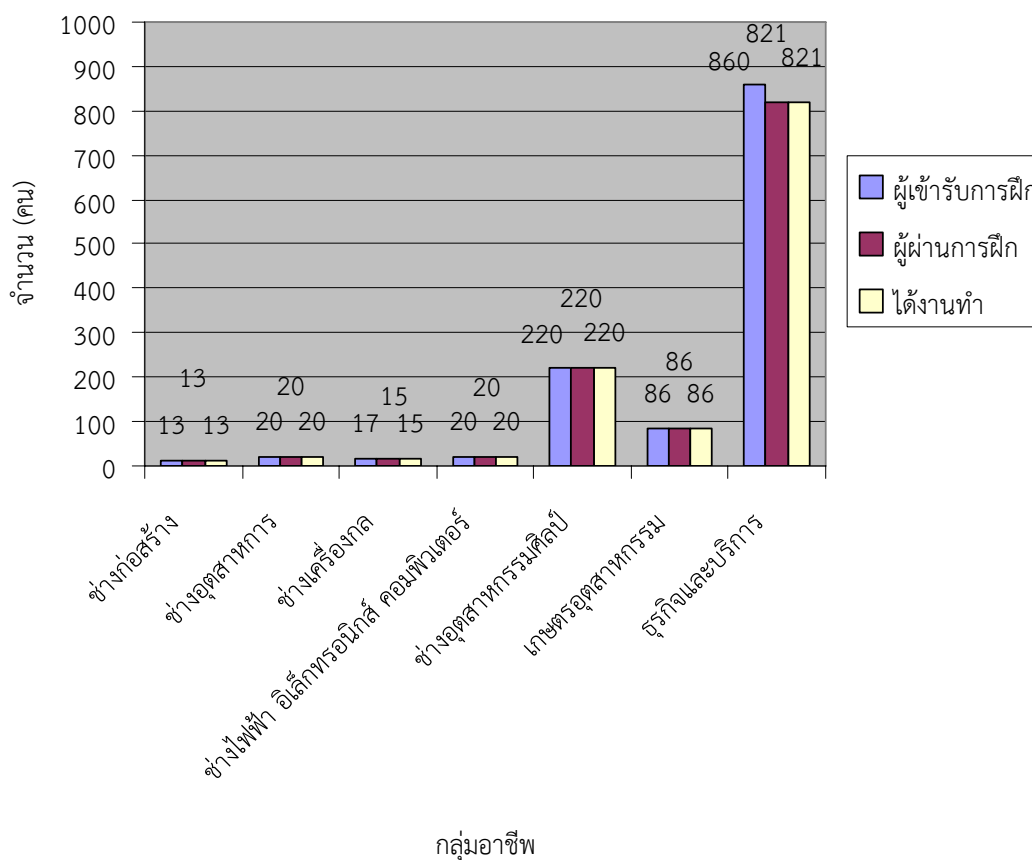

ที่มา : ศูนย์พัฒนาฝีมือแรงงานจังหวัดสตูล

นอกจากนี้ศูนย์พัฒนาฝีมือแรงงานจังหวัดสตูลยังได้มีการฝึกเสริมทักษะให้กับผู้สนใจ โดยใน ปี 2557 (มกราคม-ธันวาคม 2557) พบว่ามีผู้เข้ารับการฝึกเสริมทักษะทั้งสิ้น จำนวน 36 คน เมื่อเปรียบเทียบกับปี 2556 พบว่ามีสัดส่วนลดลงคิดเป็นร้อยละ 50 และหากพิจารณากลุ่มอาชีพพบว่าการฝึกเพียง 1 กลุ่มอาชีพ คือ กลุ่มช่างอุตสาหกรรมศิลป์ จำนวน 36 คน คิดเป็นร้อยละ เมื่อพิจารณาถึงผู้ผ่านการฝึกพบว่ามีร้อยละ 100 และผู้ผ่านการฝึกได้งานทำทุกคน

นอกจากการฝึกอบรมมาตรฐานฝีมือแรงงานในรูปแบบต่างๆ ที่กล่าวมาแล้ว ศูนย์พัฒนาฝีมือแรงงานจังหวัด ยังมีการทดสอบมาตรฐานฝีมือแรงงานให้กับผู้สนใจ โดยใน ปี 2557 มีผู้เข้ารับการทดสอบทั้งสิ้น 402 คน กลุ่มอาชีพที่มีผู้สนใจเข้าทดสอบมากที่สุด 3 อันดับแรก ได้แก่ 1) กลุ่มธุรกิจและบริการ จำนวน 156 คน คิดเป็น ร้อยละ 38.81 2) กลุ่มช่างไฟฟ้า อิเล็กทรอนิกส์ คอมพิวเตอร์ จำนวน 143 คน คิดเป็นร้อยละ 35.57 3) กลุ่มช่างเครื่องกล จำนวน 94 คน คิดเป็นร้อยละ 23.38

4) การคุ้มครองแรงงานและสวัสดิการ

4.1 การตรวจแรงงาน

กระทรวงแรงงานนอกจากจะมีภารกิจด้านการส่งเสริมการมีงานทำ การพัฒนาฝีมือแรงงานเพื่อยกระดับฝีมือให้เป็นที่ยอมรับของตลาดแรงงาน และทัดเทียมมาตรฐานสากลแล้ว อีกภารกิจหนึ่งที่เกิดขึ้นต่อเนื่องภายหลังการส่งเสริมให้คนมีงานทำแล้วคือ ภารกิจด้านการคุ้มครองลูกจ้าง นายจ้างให้ได้รับความเป็นธรรมในการจ้างงาน โดยสำนักงานสวัสดิการและคุ้มครองแรงงานจังหวัดสตูล หน่วยงานในสังกัดกระทรวงแรงงาน เป็นหน่วยงานที่มีบทบาทในการคุ้มครองผู้ใช้แรงงานให้ได้รับความเป็นธรรมจากการจ้างงาน ภายใต้พระราชบัญญัติคุ้มครองแรงงานเพื่อไม่ให้ถูกเอาเปรียบจากนายจ้าง โดยมีจุดมุ่งหมายสูงสุดคือให้มีคุณภาพชีวิตที่ดีขึ้น ขณะเดียวกันในอีกด้านหนึ่งก็ต้องผดุงไว้ซึ่งความยุติธรรมกับฝ่ายนายจ้าง กล่าวคือไม่โอนเอียงไปด้านใดด้านหนึ่ง ทั้งนี้มาตรการที่จะช่วยให้ผู้ใช้แรงงานได้รับรายได้และสวัสดิการที่เป็นธรรมเพียงพอต่อการดำรงชีวิตรวมถึงได้รับการคุ้มครองแรงงานให้มีคุณภาพชีวิตที่ดีขึ้นได้คือการตรวจสถานประกอบการเพื่อให้แน่ใจว่าผู้ใช้แรงงานได้รับการปฏิบัติและดูแลตามกฎหมาย ขณะเดียวกันจะเป็นมาตรการในการกระตุ้นให้สถานประกอบการ เอาใจใส่ดูแลลูกจ้างของตนให้มากขึ้นอีกด้วย

สำหรับ ปี 2557 (ช่วงเดือนมกราคม-ธันวาคม 2557) สำนักงานสวัสดิการและคุ้มครองแรงงานจังหวัดสตูล ได้ดำเนินการตรวจสถานประกอบการทั้งสิ้น 144 แห่ง เมื่อเทียบกับปี 2556 ซึ่งมีการตรวจ จำนวน 160 แห่ง พบว่ามีอัตราการตรวจเพิ่มขึ้นคิดเป็นร้อยละ 10.00 สำหรับลูกจ้างที่ได้รับการตรวจหรือได้รับการคุ้มครอง 1,564 คน (ร้อยละ 43.01 ของลูกจ้างที่ผ่านการตรวจทั้งหมด) และลูกจ้างเด็ก จำนวน 1 คน (ร้อยละ 0.03 ของลูกจ้างที่ผ่านการตรวจทั้งหมด) ซึ่งสถานประกอบการที่ตรวจส่วนใหญ่เป็นสถานประกอบการขนาดเล็ก หากพิจารณาสถานประกอบการที่ตรวจสูงสุด 3 อันดับแรก ได้แก่ 1) ขนาด 1-4 คน จำนวน 39 แห่ง 2) ขนาด 10-19 คน จำนวน 31 แห่ง 3) ขนาด 20-49 คน จำนวน 29 แห่ง คิดเป็นร้อยละ 27.08 21.53 และ 20.14 ตามลำดับ สำหรับสถานประกอบการขนาด 200-499 คน มีการตรวจน้อยที่สุด จำนวน 3 แห่ง คิดเป็นร้อยละ 2.08 (ตาราง 14 และตารางภาคผนวกที่ 12)

ตาราง 14 เปรียบเทียบจำนวนสถานประกอบการและลูกจ้างที่ผ่านการตรวจในจังหวัดสตูล ปี 2556 และ ปี 2557

สถานประกอบการ/ลูกจ้างที่ผ่านการตรวจ				
ขนาดสถานประกอบการ	ปี 2556		ปี 2557	
	สถานประกอบการ (แห่ง)	ลูกจ้างที่ผ่านการตรวจ (คน)	สถานประกอบการ (แห่ง)	ลูกจ้างที่ผ่านการตรวจ (คน)
1-4 คน	41	120	39	99
5-9 คน	56	367	27	177
10-19 คน	30	424	31	436
20-49 คน	20	610	29	881
50-99 คน	7	512	10	691
100-199 คน	4	530	5	695
200-499 คน	2	415	3	657
1,000 คนขึ้นไป	-	-	-	-
รวม	160	2,978	144	3,636

ที่มา : สำนักงานสวัสดิการและคุ้มครองแรงงานจังหวัดสตูล

ในส่วนผลการตรวจพบว่าสถานประกอบการในจังหวัดสตูลปฏิบัติถูกต้องตามกฎหมายจำนวน 142 แห่ง หรือคิดเป็นร้อยละ 98.61 ของจำนวนสถานประกอบการที่ตรวจทั้งหมด และปฏิบัติไม่ถูกต้องตามกฎหมายจำนวน 2 แห่ง หรือคิดเป็นร้อยละ 1.39 ขณะที่ ปี 2556 มีผลการตรวจพบว่าสถานประกอบการในจังหวัดสตูลปฏิบัติถูกต้องตามกฎหมาย ร้อยละ 100

ในส่วนของสถานประกอบการที่ปฏิบัติไม่ถูกต้องตามกฎหมายคุ้มครองแรงงาน พบว่า ปี 2557 สำนักงานสวัสดิการและคุ้มครองแรงงานจังหวัด ตรวจได้ดำเนินการออกคำสั่งให้ดำเนินการให้ถูกต้องตามกฎหมาย ทั้งนี้จะดำเนินการในลักษณะใดจะพิจารณาตามความรุนแรงของปัญหา

สำหรับการตรวจความปลอดภัยในการทำงาน ซึ่งเป็นเครื่องมือในการคุ้มครองดูแลความปลอดภัยอาชีวอนามัย และสภาพแวดล้อมในการทำงานของลูกจ้าง นอกจากนี้การตรวจความปลอดภัยในการทำงานยังเป็นอีกมาตรการหนึ่งที่ดำเนินการเพื่อกระตุ้นส่งเสริมให้เจ้าของสถานประกอบการเห็นความสำคัญและตระหนักถึงเรื่องความปลอดภัยในการทำงาน เพราะหากการทำงานมีความปลอดภัยย่อมส่งผลถึงคุณภาพชีวิตที่ดีของผู้ใช้แรงงานตามมา เมื่อคนงานมีคุณภาพชีวิตที่ดีจะทำงานอย่างมีความสุข และจะส่งผลต่อผลผลิตที่เพิ่มสูงขึ้นของสถานประกอบการ อันจะนำไปสู่ผลกำไรตามมานั่นเอง

ใน ปี 2557 ช่วงเดือนมกราคม-ธันวาคม 2557 สำนักงานสวัสดิการและคุ้มครองแรงงานจังหวัดสตูลได้ดำเนินการตรวจความปลอดภัยในสถานประกอบการทั้งสิ้น 70 แห่ง ลูกจ้างที่ผ่านการตรวจทั้งสิ้น 2,640 คน โดยปี 2557 นี้ มีการตรวจลดลงจากปี 2556 ร้อยละ 32.04 (ปี 2556 ตรวจ 103 แห่ง) ขณะที่สัดส่วนของลูกจ้างที่ได้รับการดูแลคุ้มครองด้านความปลอดภัยมีสัดส่วนลดลงคิดเป็นร้อยละ 27.99

ตาราง 15 เปรียบเทียบการตรวจความปลอดภัยในสถานประกอบการ จำแนกตามขนาดสถานประกอบการ ปี 2556 และ ปี 2557

ขนาด สปก.	ปี 2556		ปี 2557	
	สปก.ที่ผ่านการตรวจ (แห่ง)	ลูกจ้างที่ผ่านการตรวจ (คน)	สปก.ที่ผ่านการตรวจ (แห่ง)	ลูกจ้างที่ผ่านการตรวจ (คน)
1-4 คน	14	40	7	19
5-9 คน	35	251	11	68
10-19 คน	24	326	15	219
20-49 คน	17	535	22	700
50-99 คน	7	512	8	546
100-199 คน	5	810	7	1,088
1,000 คนขึ้นไป	1	1,192		
รวม	103	3,666	70	2,640

ที่มา : สำนักงานสวัสดิการและคุ้มครองแรงงานจังหวัดสตูล

ในส่วนผลการตรวจภาพรวม ปี 2557 (มกราคม-ธันวาคม 2557) พบว่าสถานประกอบการในจังหวัดสตูล สามารถปฏิบัติตามกฎหมายความปลอดภัย จำนวน 63 แห่ง หรือคิดเป็นร้อยละ 90 และภาพรวม ปี 2556 มีอัตราการปฏิบัติตามกฎหมายความปลอดภัย คิดเป็นร้อยละ 100 เช่นเดียวกัน

ตาราง 16 เปรียบเทียบการตรวจความปลอดภัยกับการปฏิบัติถูกต้องตามกฎหมายความปลอดภัย
ปี 2556 และ ปี 2557

ขนาด สปก.	ปี 2556		ปี 2557	
	สปก.ที่ผ่านการตรวจ (แห่ง)	สปก.ที่ปฏิบัติถูกต้อง (แห่ง)	สปก.ที่ผ่านการตรวจ (แห่ง)	สปก.ที่ปฏิบัติถูกต้อง (แห่ง)
1-4 คน	14	14	7	7
5-9 คน	35	35	11	10
10-19 คน	24	24	15	14
20-49 คน	17	17	22	19
50-99 คน	7	7	8	6
100-199 คน	5	5	7	7
1,000 คนขึ้นไป	1	1		
รวม	103	103	70	63

ที่มา : สำนักงานสวัสดิการและคุ้มครองแรงงานจังหวัดสตูล

ประเภทอุตสาหกรรมที่มีสถิติการตรวจความปลอดภัยสูงสุด 3 อันดับแรก ในปี 2557 ได้แก่ 1) ธุรกิจการขนส่ง การขายปลีก การซ่อมแซมยานยนต์ รถจักรยานยนต์ ของใช้ส่วนบุคคล และของใช้ในครัวเรือน มีสัดส่วนการตรวจฯ จำนวน 28 แห่ง 2) สาขาการผลิต จำนวน 20 แห่ง 3) สาขาโรงแรมและภัตตาคาร จำนวน 6 แห่ง คิดเป็นร้อยละ 41.18 29.41 และ 8.82 ตามลำดับ สำหรับอุตสาหกรรมการทำเหมืองแร่และเหมืองหิน และกิจการด้านอสังหาริมทรัพย์ การให้เช่าฯ มีการตรวจความปลอดภัยน้อยที่สุด จำนวน 1 แห่ง คิดเป็นร้อยละ 1.47

ตาราง 17 ผลการตรวจความปลอดภัยในการทำงานในจังหวัดสตูล จำแนกตามประเภทอุตสาหกรรม
ปี 2557

ประเภทอุตสาหกรรม	สปก.ที่ผ่านการตรวจ	ผลการตรวจ	
		ถูกต้อง	ไม่ถูกต้อง
1. เกษตรกรรม การล่าสัตว์ และการป่าไม้	3	2	1
2. การประมง	2	2	
3. การทำเหมืองแร่ และเหมืองหิน	1	1	
4. การผลิต	20	17	3
5. การก่อสร้าง	3	3	
6. การขนส่ง การขายปลีก การซ่อมแซมยานยนต์ ฯลฯ	28	25	3
7. โรงแรมและภัตตาคาร	6	6	
8. การขนส่ง สถานที่เก็บสินค้า และการคมนาคม	4	4	
9. กิจการด้านอสังหาริมทรัพย์ การให้เช่าฯ	1	1	
รวม	68	61	7

ที่มา : สำนักงานสวัสดิการและคุ้มครองแรงงานจังหวัดสตูล

การดำเนินการของเจ้าหน้าที่สำหรับสถานประกอบการที่ปฏิบัติไม่ถูกต้องตามกฎหมายความปลอดภัยจะมีลักษณะเดียวกับการตรวจคุ้มครองแรงงานที่กล่าวมาแล้วคือหากพบสิ่งที่พิจารณาแล้ว เห็นว่าเกิดความไม่ปลอดภัยจะดำเนินการตามความรุนแรงของปัญหา ได้แก่การให้คำแนะนำในวิธีการปฏิบัติที่ถูกต้องการออกคำสั่งให้ส่งเอกสาร เรียกพบ ปรับปรุง หรือหยุดการใช้เครื่องจักร รวมทั้งการส่งเรื่องดำเนินคดี ทั้งนี้ บางแห่งอาจมีการดำเนินคดีมากกว่า 1 เรื่อง สำหรับ ปี 2557 (มกราคม-ธันวาคม 2557) จังหวัดสตูลมีสถานประกอบการที่ปฏิบัติถูกต้องตามกฎหมายความปลอดภัย จำนวน 61 แห่ง (ร้อยละ 89.7) และปฏิบัติไม่ถูกต้องตามกฎหมายความปลอดภัย จำนวน 7 แห่ง (ร้อยละ 10.29)

4.2 การประสบอันตราย/เจ็บป่วยจากการทำงาน

สำหรับการประสบอันตราย หรือเจ็บป่วยเนื่องจากการทำงานในรอบ ปี 2557 (เดือนมกราคม-ธันวาคม 2557) พบว่าการประสบอันตรายหรือเจ็บป่วยเนื่องจากการทำงาน มีทั้งสิ้น 105 ราย เมื่อเทียบกับ ปี 2556 พบว่ามีสัดส่วนเพิ่มขึ้นเล็กน้อยคิดเป็นร้อยละ 2.94 (ปี 2556 มีการประสบอันตรายฯ จำนวน 102 ราย) และเมื่อพิจารณาสถิติการประสบอันตรายฯ สูงสุด 50-99 คน จำนวน 18 คน 3) สถานประกอบการขนาด 20-49 คน จำนวน 15 คน คิดเป็นร้อยละ 33.33 17.14 และ 14.29 ตามลำดับ ขณะที่สถานประกอบการขนาด 1-4 คน และ 5-9 คน มีการประสบอันตรายของลูกจ้างน้อยที่สุด จำนวน 4 ราย เท่ากัน คิดเป็นร้อยละ 3.81

แผนภูมิ 31 ผู้ประสบอันตรายหรือเจ็บป่วยเนื่องจากการทำงานใน
จังหวัดสตูล จำแนกตามขนาดสถานประกอบการ ปี 2557

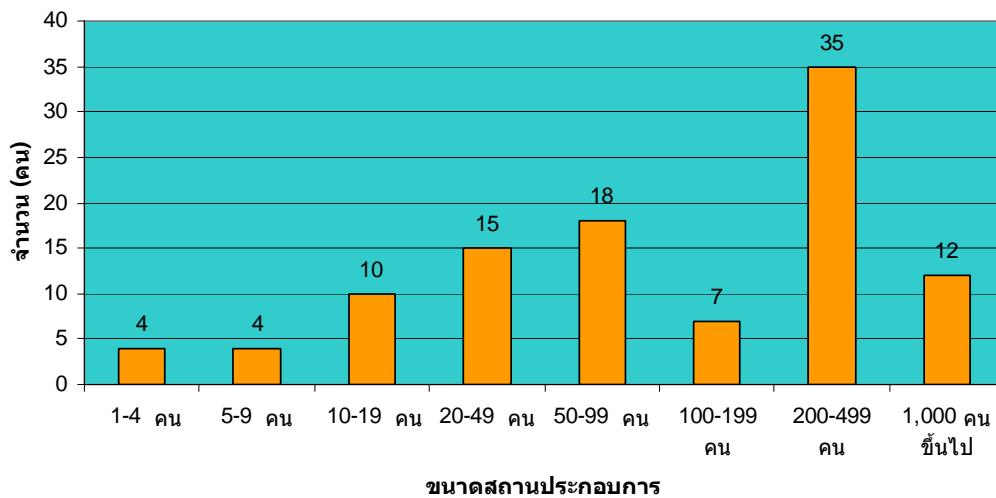

ที่มา : สำนักงานประกันสังคมจังหวัดสตูล

เมื่อพิจารณาผู้ประสบอันตรายหรือเจ็บป่วยเนื่องจากการทำงาน 105 คน ตามประเภทความร้ายแรง พบว่าส่วนใหญ่จะหยุดงานเกิน 3 วัน และหยุดงานไม่เกิน 3 วัน กล่าวคือมีร้อยละ 49.52 (จำนวน 52 คน) เท่ากัน ทั้งนี้ลูกจ้างสามารถเบิกค่ารักษาพยาบาลเท่าที่จ่ายตามจริงแต่ไม่เกิน 35,000 บาท หากเจ็บป่วยรุนแรงสามารถเบิกจ่ายเพิ่มเติมได้ตามความจำเป็นแต่ไม่เกิน 200,000 บาท กรณีที่ลูกจ้างต้องหยุดพักรักษาตัวจะได้รับเงินค่าทดแทนซึ่งคิดจาก 60% ของค่าจ้างต่อเดือนตามระยะเวลาที่แพทย์กำหนด โดยจะได้รับเป็นรายเดือนเป็นระยะเวลาไม่เกิน 12 เดือน (ทั้งนี้ต้องหยุดงานติดต่อกันเกิน 3 วัน) ทั้งนี้จะสังเกตได้ว่าการประสบอันตรายในการทำงานของสถานประกอบการในจังหวัดสตูล ไม่มีความร้ายแรงงานถึงขั้นตาย สูญหาย หรือสูญเสียอวัยวะแต่อย่างใด

แผนภูมิ 32 การประสบอันตรายหรือเจ็บป่วยเนื่องจากการทำงานใน
จังหวัดสตูล จำแนกตามประเภทผลการประสบอันตราย
ระหว่างปี 2555 ปี 2556 และ ปี 2557

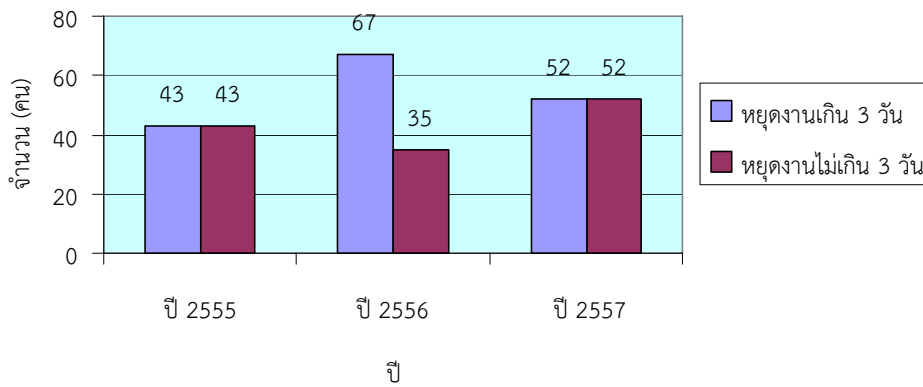

ที่มา : สำนักงานประกันสังคมจังหวัดสตูล

สำหรับสาเหตุการประสบอันตรายเนื่องจากการทำงานสูงสุด 3 อันดับแรกในรอบปี 2557 ได้แก่
1) วัตถุหรือสิ่งของตัด/บาด/ทิ่มแทง จำนวน 26 ราย คิดเป็นร้อยละ 24.76 ของสาเหตุการประสบอันตรายทั้งหมด 2) วัตถุหรือสิ่งของฟ้งทลายหล่นทับ จำนวน 19 ราย (คิดเป็นร้อยละ 18.10) และ 3) วัตถุหรือสิ่งของกระแทก/ชน จำนวน 18 ราย (ร้อยละ 17.14)

แผนภูมิ 33 สาเหตุการประสบอันตรายเนื่องจากการทำงาน ปี 2557

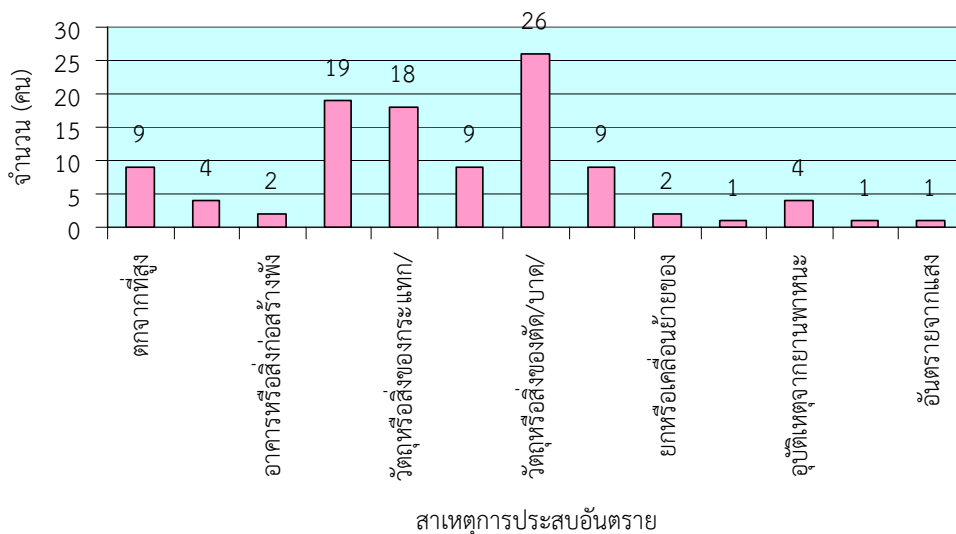

ที่มา : สำนักงานประกันสังคมจังหวัดสตูล

4.3 การสวัสดิการแรงงาน

กิจกรรมที่ช่วยสนับสนุนส่งเสริมให้ผู้ใช้แรงงานมีคุณภาพชีวิตที่ดีขึ้นนอกเหนือจากการตรวจสถานประกอบการ เพื่อให้การคุ้มครองผู้ใช้แรงงานตามที่ได้กล่าวมาแล้ว สำนักงานสวัสดิการและคุ้มครองแรงงานจังหวัดสตูล ยังมีการส่งเสริมการจัดสวัสดิการแรงงานในสถานประกอบการโดยใน ปี 2557 (มกราคม ถึง ธันวาคม 2557) สำนักงานสวัสดิการและคุ้มครองแรงงานได้ดำเนินการส่งเสริมและให้สถานประกอบการจัดสวัสดิการแก่ลูกจ้างหรือผู้ใช้แรงงาน รวมถึงนายจ้างเจ้าของสถานประกอบการ 1 กิจกรรม คือ กิจกรรมส่งเสริมและให้บริการด้านสวัสดิการแรงงานนอกเหนือจากที่กฎหมายกำหนด จำนวนทั้งสิ้น 56 แห่ง ลูกจ้างที่ได้รับประโยชน์ 2,361 คน หากพิจารณาเปรียบเทียบจำนวนครั้งของกิจกรรมที่ส่งเสริมพบว่ามีส่วนลดลงจากปี 2556 คิดเป็นร้อยละ 24.30

4.4 การเลิกจ้างแรงงาน

สำนักงานประกันสังคมจังหวัดสตูล รายงานสถานการณ์เลิกจ้าง ปี 2557 จำนวนทั้งสิ้น 51 แห่ง ลูกจ้างถูกเลิกจ้าง 59 คน สถานประกอบการตั้งกล่าวจัดอยู่ในประเภทสถานประกอบการขนาดเล็ก โดยที่สถานประกอบการขนาดต่ำกว่า 10 คน เลิกกิจการจำนวน 50 แห่ง คิดเป็นร้อยละ 98.04 ลูกจ้างถูกเลิกจ้าง จำนวน 42 คน หรือคิดเป็นร้อยละ 71.19 และสถานประกอบการขนาด 10-19 คน จำนวน 1 แห่ง คิดเป็นร้อยละ 1.96 ลูกจ้างถูกเลิกจ้าง จำนวน 17 คน คิดเป็นร้อยละ 28.81

แผนภูมิ 34 สถานประกอบการที่เลิกจ้าง/ลูกจ้างที่ถูกเลิกจ้าง
ในจังหวัดสตูล ปี 2557

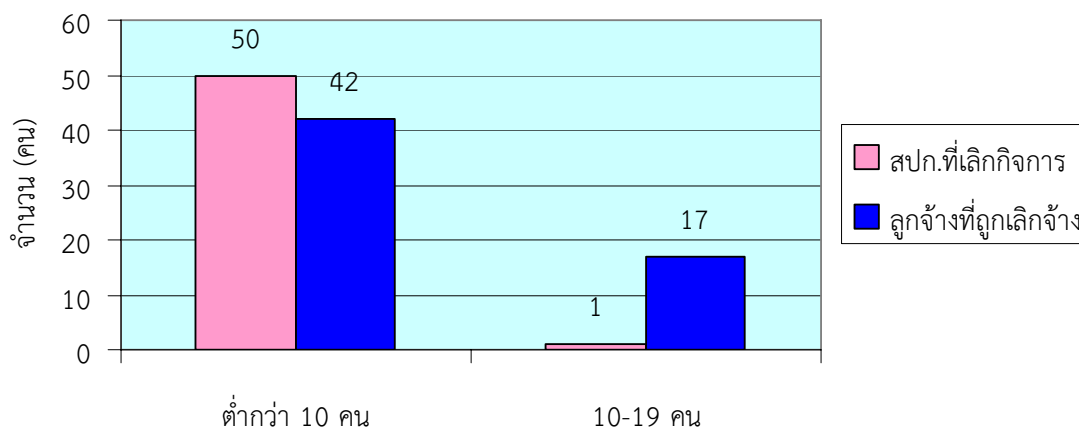

ที่มา : สำนักงานประกันสังคมจังหวัดสตูล

5) การประกันสังคม

ภารกิจด้านการประกันสังคมเป็นอีกภารกิจที่กระทรวงฯ โดยสำนักงานประกันสังคมจังหวัด มีหน้าที่ต้องดูแลผู้ใช้แรงงาน เพื่อให้มีคุณภาพชีวิตที่ดีขึ้น และมีหลักประกันชีวิตที่มั่นคงเมื่อยามชราอีกด้วย ข้อมูล เดือนธันวาคม 2557 พบว่ามีสถานประกอบการที่ขึ้นทะเบียนประกันสังคมทั้งสิ้น 899 แห่ง ผู้ประกันตนทั้งสิ้น 11,608 คน ส่วนใหญ่เป็นสถานประกอบการขนาดเล็ก โดยสถานประกอบการขนาดต่ำกว่า 10 คน มีจำนวน 674 แห่ง คิดเป็นร้อยละ 74.97 มีผู้ประกันตนทั้งสิ้น 2,072 คน (รายละเอียดปรากฏตามตาราง 18)

ตาราง 18 จำนวนสถานประกอบการและลูกจ้างที่ขึ้นทะเบียนประกันสังคมในจังหวัดสตูล ณ เดือนธันวาคม 2557

ขนาด สปก.	สปก. (แห่ง)	ผปต. (คน)
< 10 คน	674	2,072
10-19 คน	111	1,483
20-49 คน	74	2,337
50-99 คน	25	1,700
100-199 คน	10	1,289
200-499 คน	5	1,576
500-999 คน	-	-
>= 1,000 คนขึ้นไป	1	1,151
รวม	899	11,608

ที่มา : สำนักงานประกันสังคมจังหวัดสตูล

ปัจจุบันจังหวัดสตูล มีสถานพยาบาลในสังกัดประกันสังคมที่เป็นสถานพยาบาลของรัฐบาล จำนวน 1 แห่ง คือโรงพยาบาลเมืองสตูล

ในด้านสถานะเงินกองทุนพบว่า ณ เดือนธันวาคม 2557 สถานะของเงินกองทุนประกันสังคม มีเงินเข้ากองทุน จำนวน 131,132,265.25 บาท ซึ่งมีอัตราการให้บริการของกองทุนประกันสังคม พิจารณาตามประเภทของประโยชน์ทดแทน 7 กรณี ได้แก่ เจ็บป่วย คลอดบุตร ทูพลาภาพ ตาย สงเคราะห์บุตร ชราภาพ และว่างงาน พบว่าจำนวนครั้งของผู้ใช้บริการมีทั้งสิ้น 9,245 ครั้ง

สำหรับประเภทประโยชน์ทดแทนที่ผู้ประกันตนใช้บริการสูงสุด 3 อันดับแรก ดังนี้ 1) กรณีสงเคราะห์บุตร มีผู้ให้บริการ จำนวน 4,275 ครั้ง 2) กรณีเจ็บป่วย จำนวน 3,326 ครั้ง 3) กรณีคลอดบุตร จำนวน 1,013 ครั้ง คิดเป็นร้อยละ 46.24 35.98 และ 10.96 ของจำนวนครั้งที่ใช้บริการทั้งหมด ตามลำดับ ขณะที่กรณีทุพพลภาพมีการใช้บริการน้อยที่สุด จำนวน 53 ราย คิดเป็นร้อยละ 0.57

แผนภูมิ 35 ผู้ประกันตนในจังหวัดสตูล ที่ใช้บริการกองทุนประกันสังคม จำแนกตามประเภทประโยชน์ทดแทน ปี 2557 (มกราคม - ธันวาคม 2557)

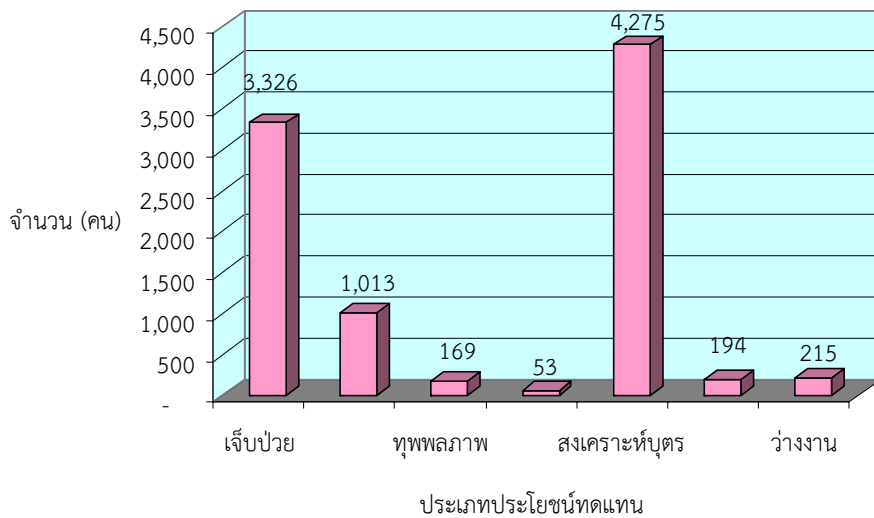

ที่มา : สำนักงานประกันสังคมจังหวัดสตูล

หากพิจารณาตามปริมาณการจ่ายเงินประเภทประโยชน์ทดแทน จะพบว่ามีการจ่ายเงินทั้งสิ้น 58,165,255.31 บาท โดยกรณีสงเคราะห์บุตรมีการจ่ายเงินสูงสุด จำนวน 20,060,000 บาท คิดเป็นร้อยละ 34.49 ของเงินประโยชน์ทดแทนที่จ่าย รองลงมาได้แก่ กรณีคลอดบุตร จำนวน 19,443,395 บาท (ร้อยละ 33.43) และกรณีว่างงาน จำนวน 7,768,997.75 คิดเป็นร้อยละ 13.36 สำหรับกรณีทุพพลภาพมีการจ่ายเงินน้อยที่สุด จำนวน 472,684 บาท คิดเป็นร้อยละ 0.81 (แผนภูมิ 36)

แผนภูมิ 36 การจ่ายเงินประโยชน์ทดแทนจังหวัดสตูล จำแนกตามประโยชน์ทดแทน ปี 2557

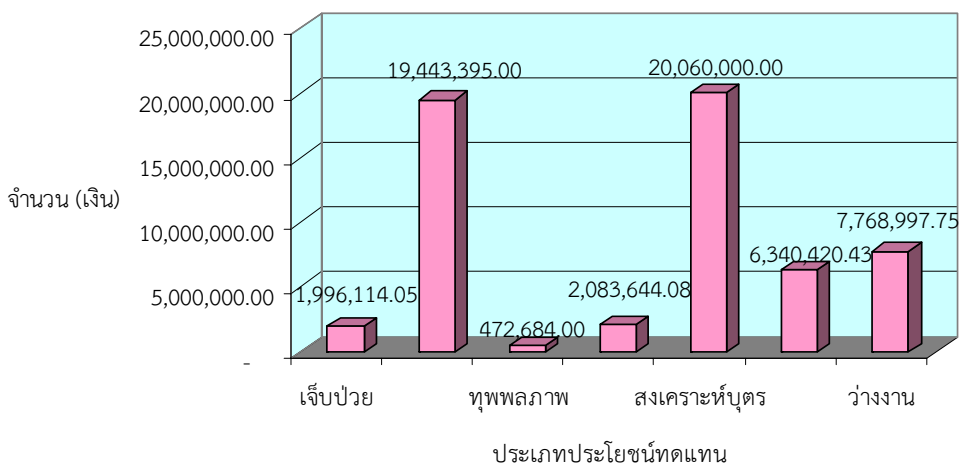

ที่มา : สำนักงานประกันสังคมจังหวัด

ที่มา : สำนักงานประกันสังคมจังหวัดสตูล

ส่วนสถานะกองทุนเงินทดแทน ณ เดือนธันวาคม 2557 พบว่ามีเงินเข้ากองทุน จำนวน 2,610,129 บาท มีรายจ่ายเป็นเงิน จำนวน 1,546,159.10 บาท และลูกจ้างที่ขอรับเงินทดแทน จำนวน 105 คน กองทุนจ่ายให้ลูกจ้างกรณีลูกจ้างตายมากที่สุด จำนวน 518,400 บาท

ประเภทสถานประกอบการที่อยู่ในข่ายของกองทุนเงินทดแทนมากที่สุด 3 อันดับแรก คือ 1) ประเภทการค้า จำนวน 286 แห่ง 2) ประเภทกิจการอื่นๆ จำนวน 233 แห่ง 3) อุตสาหกรรมการผลิตอื่นๆ จำนวน 48 แห่ง คิดเป็นร้อยละ 38.34 31.23 และ 6.43 ตามลำดับ

ตารางภาคผนวก

ตาราง 1 จำนวนประชากรจำแนกตามสถานภาพแรงงาน ปี 2553- ปัจจุบัน

สถานภาพแรงงาน	ค่าเฉลี่ย ปี 2553	ค่าเฉลี่ย ปี 2554	ค่าเฉลี่ย ปี 2555	ค่าเฉลี่ย ปี 2556	ค่าเฉลี่ย ปี 2557
ประชากรรวม	292,300	295,949	299,707	303,292	278,584
ประชากรอายุ 15 ปีขึ้นไป	220,478	224,561	228,556	232,306	208,986
1. ผู้อยู่ในกำลังแรงงาน	166,378	167,249	171,073	167,933	152,820
1.1 กำลังแรงงานปัจจุบัน	166,356	167,249	171,064	167,921	152,820
1.1.1 ผู้มีงานทำ	164,167	166,047	169,910	167,158	150,571
1.2.2 ผู้ว่างงาน	2,189	1,202	1,137	763	2,249
1.3 กำลังแรงงานที่รอดูกาล	22	-	19	12	-
2. ผู้ไม่อยู่ในกำลังแรงงาน	54,101	57,312	57,483	64,373	56,166
2.1 ทำงานที่บ้าน	22,635	23,337	22,640	25,402	21,829
2.2 เรียนหนังสือ	12,867	14,392	14,201	15,662	12,492
2.3 อื่นๆ	18,600	19,583	20,642	23,308	21,845
ประชากรอายุต่ำกว่า 15 ปี	71,822	71,388	71,151	70,986	69,598

ที่มา : สำนักงานสถิติจังหวัดสตูล

หมายเหตุ : ปี 2556 คำนวณค่าเฉลี่ยจากไตรมาส 1 ถึง ไตรมาส 3 (เดือนมกราคม-กันยายน 2556)

ตาราง 2 ผู้มีงานทำจังหวัดสตูล จำแนกตามประเภทอุตสาหกรรม เฉลี่ยปี 2557 (มกราคม-ธันวาคม 2557)

ประเภทอุตสาหกรรม	เฉลี่ยปี 2557 (มกราคม-ธันวาคม 2557)		
	ชาย	หญิง	รวม
1. เกษตรกรรม การล่าสัตว์และการป่าไม้	52,358	27,961	80,319
2. การทำเหมืองแร่ และเหมืองหิน	-	-	-
3. การผลิต	5,538	4,103	9,641
4. การไฟฟ้า ก๊าซ และไอน้ำ	240	-	240
5. การจัดหาไฟฟ้า บำบัด น้ำเสีย	31	95	126
6. การก่อสร้าง	4,384	334	4,718
7. การขายส่ง การขายปลีก การซ่อมแซมยานยนต์ รถจักรยานยนต์ ของใช้ส่วนบุคคล และของใช้ในครัวเรือน	11,043	10,968	22,011
8. การขนส่ง สถานที่เก็บสินค้า และการคมนาคม	2,890	131	3,021
9. โรงแรม และ ภัตตาคาร	1,394	7,815	9,209
10. ข้อมูลข่าวสารและการสื่อสาร	409	305	714
11. การเป็นสื่อกลางทางการเงินและประกันภัย	570	408	978
12. กิจกรรมด้านอสังหาริมทรัพย์ การให้เช่า และกิจกรรมทางธุรกิจ	-	-	-
13. กิจกรรมทางวิชาชีพและเทคนิค	363	165	528
14. การบริหารและการสนับสนุน	473	253	726
15. การบริหารราชการ และการป้องกันประเทศ รวมทั้งการประกันสังคมภาคบังคับ	-	-	-
	4,907	2,210	7,117
16. การศึกษา	2,348	3,139	5,487
17. งานด้านสุขภาพ และงานสังคมสงเคราะห์	763	3,206	3,969
18. ศิลปะความบันเทิงนันทนาการ	193	276	469
19. กิจกรรมด้านบริการชุมชน สังคม และการบริการส่วนบุคคลอื่นๆ	218	715	933
20. ลูกจ้างในครัวเรือนส่วนบุคคล	-	365	365
21. องค์กรระหว่างประเทศและองค์การต่างประเทศอื่นๆ และสมาชิก	-	-	-
22. ไม่ทราบ	-	-	-
รวม	88,122	62,449	150,571

ที่มา : สำนักงานสถิติจังหวัดสตูล

ตาราง 3 ผู้มีงานทำจังหวัดสตูล จำแนกตามอาชีพและเพศ ปี 2553-ปัจจุบัน

ประเภทอาชีพ	ค่าเฉลี่ย ปี 2553	ค่าเฉลี่ย ปี 2554	ค่าเฉลี่ย ปี 2555	ค่าเฉลี่ย ปี 2556	ค่าเฉลี่ย ปี 2557
1. ผู้บัญญัติกฎหมาย ข้าราชการระดับอาวุโส และผู้จัดการ	4,066	2,211	2,866	4,632	3,311
2. ผู้ประกอบวิชาชีพด้านต่างๆ	6,516	8,993	9,992	9,563	7,659
3. ผู้ประกอบวิชาชีพด้านเทคนิคสาขาต่างๆ และอาชีพที่เกี่ยวข้อง	6,451	3,620	4,633	5,915	5,033
4. เสมียน	4,681	4,415	4,572	3,699	2,930
5. พนักงานบริการและพนักงานขายในร้านค้า และตลาด	29,179	31,314	30,910	28,974	27,324
6. ผู้ปฏิบัติงานที่มีฝีมือในด้านการเกษตรและการประมง	83,064	85,249	79,890	78,597	76,888
7. ผู้ปฏิบัติงานด้านความสามารถทางฝีมือและธุรกิจอื่นๆ ที่เกี่ยวข้อง	9,211	10,325	13,431	14,782	12,297
8. ผู้ปฏิบัติการโรงงานและเครื่องจักร และผู้ปฏิบัติงานด้านการประกอบ	6,241	5,714	5,438	5,117	4,591
9. อาชีพขั้นพื้นฐานต่างๆ ในด้านการขายและการให้บริการ	14,758	14,206	18,178	15,800	10,538
10. คนงานซึ่งมิได้จำแนกไว้ในหมวดอื่น	-	-	-	79	-
รวม	164,167	166,047	169,910	167,158	150,571

ที่มา : สำนักงานสถิติจังหวัดสตูล

ตาราง 4 ประชากรอายุ 15 ปีขึ้นไปที่มีงานทำ จำแนกตามระดับการศึกษาที่สำเร็จ ปี 2553-ปัจจุบัน

ระดับการศึกษา	ค่าเฉลี่ย ปี 2553	ค่าเฉลี่ย ปี 2554	ค่าเฉลี่ย ปี 2555	ค่าเฉลี่ย ปี 2556	ค่าเฉลี่ย ปี 2557
1. ไม่มีการศึกษา	4,626	5,178	4,004	4,586	4,182
2. ต่ำกว่าประถมศึกษา	35,138	34,908	34,962	29,313	26,492
3. ประถมศึกษา	48,000	44,396	45,837	51,383	43,110
4. มัธยมศึกษาตอนต้น	27,003	28,282	26,167	26,715	24,721
5. มัธยมศึกษาตอนปลาย	27,870	28,173	29,900	28,062	0
- สายสามัญ	24,100	23,312	25,298	24,164	25,435
- สายอาชีวศึกษา	3,535	4,808	4,480	3,886	1,210
- สายวิชาการศึกษา	235	53	122	12	36
6. มหาวิทยาลัย	22,987	25,069	29,040	26,884	0
- สายวิชาการ	11,862	12,927	15,760	12,320	13,657
- สายวิชาชีพ	6,908	7,526	7,986	8,430	6,882
- สายวิชาการศึกษา	4,217	4,616	5,294	6,134	4,293
7. อื่นๆ	49	-	-	69	494
8. ไม่ทราบ	608	41	-	146	59
รวม	164,281	166,047	169,910	167,158	150,571

ที่มา : สำนักงานสถิติจังหวัดสตูล

ตาราง 5 จำนวนผู้ปฏิบัติงาน ที่อยู่ในแรงงานนอกระบบจังหวัดสตูล จำแนกตามอุตสาหกรรมและเพศ ปี 2556

ประเภทอุตสาหกรรม	รวม	ชาย	หญิง
ภาคเกษตร	67,305	45,555	21,750
1. เกษตรกรรม การล่าสัตว์ และการป่าไม้	67,305	45,555	21,750
นอกภาคเกษตร	39,948	18,878	21,070
2. การผลิต	6,243	3,229	3,014
3. การก่อสร้าง	4,834	4,388	446
4. การขายส่ง การขายปลีก การซ่อมแซมยานยนต์ รถจักรยานยนต์ฯ ของใช้ส่วนบุคคล และของใช้ในครัวเรือน	16,421	7,179	9,242
5. การขนส่ง สถานที่เก็บสินค้า และการคมนาคม	1,462	1,413	49
6. ที่พักแรมและบริการด้านอาหาร	6,050	1,102	4,948
7. ข้อมูลข่าวสารและการสื่อสาร	105	105	-
8. กิจกรรมการบริหารและการสนับสนุน	658	458	200
9. การบริหารราชการและการป้องกันประเทศ รวมทั้งการประกันสังคมภาคบังคับ	1,175	582	593
10. การศึกษา	406	-	406
11. งานด้านสุขภาพและสังคมสงเคราะห์	327	-	327
12. ศิลปะความบันเทิงนันทนาการ	102	102	-
13. กิจกรรมด้านบริการชุมชน สังคม และการบริการส่วนบุคคลอื่นๆ	1,819	135	1,684
14. การจ้างลูกจ้างในครัวเรือนส่วนบุคคล	42	-	42
15. ไม่ทราบ	304	185	119
รวม	107,253	64,433	42,820

ที่มา : สำนักงานสถิติจังหวัดสตูล

ตาราง 6 จำนวนตำแหน่งงานว่าง ผู้สมัครงาน และการบรรจุงานจังหวัดสตูล จำแนกตามการศึกษา
ปี 2557 (มกราคม-ธันวาคม 2557)

วุฒิการศึกษา	ตำแหน่งงานว่าง (อัตรา)	ผู้ลงทะเบียนสมัครงาน (คน)	บรรจุงาน (คน)
ประถมศึกษาและต่ำกว่า	317	143	252
มัธยมศึกษา	514	904	797
ปวช./ปวส./อนุปริญญา	902	197	419
ปริญญาตรี	362	404	822
ปริญญาโท	19	2	3
รวม	2,114	1,650	2,293

ที่มา : สำนักงานจัดหางานจังหวัดสตูล

ตาราง 7 จำนวนตำแหน่งงานว่าง ผู้สมัครงาน และการบรรจุงานจังหวัดสตูล จำแนกตามอาชีพ
ปี 2557 (มกราคม-ธันวาคม 2557)

ประเภทอาชีพ	ตำแหน่งงานว่าง (อัตรา)	ผู้ลงทะเบียน สมัครงาน (คน)	บรรจุงาน (คน)
1. ผู้บัญญัติกฎหมาย ข้าราชการระดับอาวุโส ผู้จัดการ	78	22	66
2. ผู้ประกอบวิชาชีพด้านต่างๆ	164	64	133
3. ช่างเทคนิคและผู้ปฏิบัติงานที่เกี่ยวข้อง	134	98	137
4. เสมียน เจ้าหน้าที่	678	561	846
5. พนักงานบริการ พนักงานขายในร้านค้าและตลาด	387	606	573
6. ผู้ปฏิบัติงานฝีมือด้านการเกษตรและประมง (แปรรูปขั้นพื้นฐาน)	4	4	4
7. ผู้ปฏิบัติงานโดยใช้ฝีมือในธุรกิจต่างๆ	207	52	38
8. ผู้ปฏิบัติงานในโรงงาน ผู้ควบคุมเครื่องจักรและผู้ปฏิบัติงานด้านการประกอบการ	98	92	110
9. อาชีพงานพื้นฐาน	364	151	386
10. ผู้ฝึกงาน	0	0	0
รวม	2,114	1,650	2,293

ที่มา : สำนักงานจัดหางานจังหวัดสตูล

ตารางที่ 8 แสดงจำนวนตำแหน่งงานว่างและการบรรจุงานจังหวัดสตูล จำแนกตามประเภทอุตสาหกรรม

ปี 2557 (มกราคม - ธันวาคม 2557)

ประเภทอุตสาหกรรม	ตำแหน่งงานว่าง		บรรจุงาน	
	อัตรา	ร้อยละ	อัตรา	ร้อยละ
1. เกษตรกรรม การป่าไม้ และการประมง	19	0.90	12	0.52
2. การทำเหมืองแร่และเหมืองหิน	0	0.00	2	0.09
3. การผลิต	697	32.97	797	34.76
4. การไฟฟ้า แก๊ส และการประปา	0	0.00	2	0.09
5. การก่อสร้าง	174	8.23	29	1.26
6. การขายปลีก และขายส่ง การซ่อมยานยนต์ และจักรยานยนต์	401	18.97	668	29.13
7. ที่พักแรมและบริการด้านอาหาร	32	1.51	79	3.45
8. การขนส่ง สถานที่เก็บสินค้าและการคมนาคม	10	0.47	17	0.74
9. ข้อมูลข่าวสารและการสื่อสาร	192	9.08	178	7.76
10. กิจกรรมทางการเงินและการประกันภัย	71	3.36	66	2.88
11. บริการด้านอสังหาริมทรัพย์ การให้เช่า และบริการทางธุรกิจ	0	0.00	10	0.44
12. การบริหารราชการ และการป้องกันประเทศ รวมทั้งการประกันสังคมภาคบังคับ	75	3.55	76	3.31
13. กิจกรรมวิชาชีพทางวิทยาศาสตร์และกิจกรรมทางวิชาการ	18	0.85	35	1.53
14. กิจกรรมการบริหารและบริการสนับสนุน	344	16.27	241	10.51
15. การศึกษา	9	0.43	20	0.87
16. การบริการด้านสุขภาพและงานด้านสังคมสงเคราะห์	38	1.80	12	0.52
17. ศิลปะ ความบันเทิง และนันทนาการ	1	0.05	7	0.31
18. การให้บริการชุมชน สังคม และบริการส่วนบุคคลอื่นๆ	31	1.47	39	1.70
19. ลูกจ้างในครัวเรือนส่วนบุคคล	2	0.09	3	0.13
20. องค์กรระหว่างประเทศ และองค์กรต่างประเทศอื่นๆ และสมาชิก	0	0.00	0	0.00
21. ไม่ระบุประเภทอุตสาหกรรม	0	0.00	0	0.00
รวม	2,114	100.00	2,293	100.00

ที่มา : สำนักงานจัดหางานจังหวัดสตูล

ตารางที่ 9 แสดงการบรรจุงานจำแนกตามอายุ ปี 2557 (มกราคม - ธันวาคม 2557)

ช่วงอายุ	ตำแหน่งงานว่าง		ผู้ลงทะเบียนสมัครงาน		บรรจุงาน	
	อัตรา	ร้อยละ	อัตรา	ร้อยละ	อัตรา	ร้อยละ
15-17	84	3.97	127	7.70	25	1.09
18-24	591	27.96	774	46.91	753	32.84
25-29	493	23.32	326	19.76	623	27.17
30-39	436	20.62	253	15.33	663	28.91
40-49	342	16.18	131	7.94	197	8.59
50-59	168	7.95	39	2.36	31	1.35
60 ปีขึ้นไป	0	0.00	0	0.00	1	0.04
รวม	2,114	100.00	1,650	100.00	2,293	100.00

ที่มา : สำนักงานจัดหางานจังหวัดสตูล

ตาราง 10 จำนวนลูกจ้าง/พนักงานปัจจุบันในจังหวัดสตูล จำแนกตามระดับการศึกษาและระดับฝีมือ

ระดับฝีมือ	ชาย		หญิง		รวม	
	จำนวน	ร้อยละ	จำนวน	ร้อยละ	จำนวน	ร้อยละ
แรงงานไร้ฝีมือ	1,178	19.31	1,301	26.28	2,480	22.43
แรงงานกึ่งฝีมือ	2,406	39.44	1,508	30.47	3,917	35.43
แรงงานฝีมือ	2,247	36.83	1,925	38.89	4,172	37.74
ผู้เชี่ยวชาญ/ผู้บริหาร	270	4.42	216	4.36	487	4.4
รวม	6,101	100	4,950	100	11,056	100

ที่มา : สำนักงานแรงงานจังหวัดสตูล

หมายเหตุ : ข้อมูลจากการประมวลผลของระบบฐานข้อมูลแผนพัฒนากำลังคน (PMAN) กระทรวงแรงงาน

ตาราง 11 จำนวนผู้สำเร็จการศึกษาทั้งหมดในระดับอาชีวศึกษา จำแนกตามเพศและสาขาที่จบ
จำแนกตามการศึกษา ปี 2556

สาขาวิชา	ปวช.			ปวส./อนุปริญญา			รวมทั้งหมด		
	ชาย	หญิง	รวม	ชาย	หญิง	รวม	ชาย	หญิง	รวม
1. เกษตรกรรม	15	6	21	11	13	24	26	19	45
2. คหกรรม	-	4	4	-	-	-	-	4	4
3. อุตสาหกรรม	76	1	77	55	4	59	131	5	136
4. พาณิชย์กรรม / บริหารธุรกิจ	3	62	65	4	26	30	7	88	95
5. ศิลปกรรม	-	-	-	-	-	-	-	-	-
6. อุตสาหกรรมการท่องเที่ยว	1	12	13	8	9	17	9	21	30
7. อุตสาหกรรมสิ่งทอ	-	-	-	-	-	-	-	-	-
8. ประมง	-	-	-	-	-	-	-	-	-
9. เทคโนโลยีสารสนเทศฯ	-	-	-	-	-	-	-	-	-
10. สาขาอื่นๆ	-	-	-	71	135	206	71	135	206
รวม	95	85	180	149	187	336	244	272	516

ที่มา : สำนักงานแรงงานจังหวัดสตูล

หมายเหตุ : ข้อมูลจากการประมวลผลของระบบฐานข้อมูลแผนพัฒนากำลังคน (PMAN) กระทรวงแรงงาน

หมายเหตุ : ข้อมูลจากการประมวลผลของระบบฐานข้อมูลแผนพัฒนากำลังคน (PMAN) กระทรวงแรงงาน

ตาราง 12 การตรวจแรงงานในจังหวัดสตูล จำแนกตามขนาดสถานประกอบการ ปี 2557 (มกราคม-ธันวาคม 2557)

ขนาด สปก.	สถานประกอบการ ที่ผ่านการตรวจ (แห่ง)	ลูกจ้างที่ผ่านการตรวจ (คน)				ผลการตรวจ (แห่ง)		การดำเนินการของเจ้าหน้าที่				
		ชาย	หญิง	เด็ก	รวม	ปฏิบัติถูกต้อง	ปฏิบัติไม่ถูกต้อง	แนะนำ	ออกหนังสือ เชิญพบ	ออกคำสั่ง ให้ดำเนินการ	เปรียบเทียบ ปรับ	ส่งเรื่อง ดำเนินคดี
1-4 คน	39	52	46	1	99	39	-	-	-	-	-	-
5-9 คน	27	105	72	-	177	27	-	-	-	-	-	-
10-19 คน	31	233	203	-	436	31	-	-	-	-	-	-
20-49 คน	29	561	320	-	881	28	1	-	-	1	-	-
50-99 คน	10	459	232	-	691	9	1	-	-	1	-	-
100-199 คน	5	333	362	-	695	5	-	-	-	-	-	-
200-499 คน	3	328	329	-	657	3	-	-	-	-	-	-
500-999 คน	-	-	-	-	-	-	-	-	-	-	-	-
1,000 คนขึ้นไป	-	-	-	-	-	-	-	-	-	-	-	-
รวม	144	2,071	1,564	1	3,636	142	2	-	-	2	-	-

ที่มา : สำนักงานสวัสดิการและคุ้มครองแรงงานจังหวัดสตูล

ตาราง 13 การตรวจความปลอดภัยในการทำงานในจังหวัดสตูล จำแนกตามขนาดสถานประกอบการ ปี 2557 (มกราคม-ธันวาคม 2557)

ขนาด สถานประกอบการ	สถานประกอบการ ที่ผ่านการตรวจ (แห่ง)	ลูกจ้างที่ผ่านการตรวจ (คน)				ผลการตรวจ (แห่ง)		การดำเนินการของเจ้าหน้าที่				
		ชาย	หญิง	เด็ก	รวม	ปฏิบัติถูกต้อง	ปฏิบัติไม่ถูกต้อง	แนะนำ	ออกหนังสือ เชิญพบ	ออกคำสั่ง ให้ปรับปรุง	เปรียบเทียบ ปรับ	ส่งเรื่อง ดำเนินคดี
1-4 คน	7	6	13	-	19	7	-	-	-	-	-	-
5-9 คน	11	34	34	-	68	10	1	-	-	1	-	-
10-19 คน	15	116	103	-	219	14	1	-	-	1	-	-
20-49 คน	22	437	263	-	700	19	3	-	-	3	-	-
50-99 คน	8	364	182	-	546	6	2	-	-	2	-	-
100-199 คน	7	632	456	-	1088	7	-	-	-	-	-	-
200-499 คน	-	-	-	-	-	-	-	-	-	-	-	-
500-999 คน	-	-	-	-	-	-	-	-	-	-	-	-
1,000 คนขึ้นไป	-	-	-	-	-	-	-	-	-	-	-	-
รวม	70	1,589	1,051	-	2,640	63	7	-	-	7	-	-

ที่มา : สำนักงานสวัสดิการและคุ้มครองแรงงานจังหวัดสตูล

หมายเหตุ : สถานประกอบการแต่ละแห่งที่ปฏิบัติไม่ถูกต้อง อาจมีการดำเนินการของเจ้าหน้าที่มากกว่า 1 กรณี

ตาราง 14 การตรวจความปลอดภัยในการทำงานในจังหวัดสตูล จำแนกตามประเภทอุตสาหกรรม ปี 2557 (มกราคม-ธันวาคม 2557)

ประเภทอุตสาหกรรม	สปก. ที่ผ่านการตรวจ (แห่ง)	ลูกจ้าง ที่ผ่านการตรวจ (คน)	ผลการตรวจ (แห่ง)		การดำเนินการของเจ้าหน้าที่					ส่งเรื่อง ดำเนินคดี
			ปฏิบัติ ถูกต้อง	ปฏิบัติ ไม่ถูกต้อง	แนะนำ	ออกคำสั่ง				
						ส่งเอกสาร	พบ	ปรับปรุง	หยุดการใช้เครื่องจักร	
1. เกษตรกรรม การล่าสัตว์ และการป่าไม้	3	161	2	1	-	-	-	1	-	-
2. การประมง	2	79	2	-	-	-	-	-	-	-
3. การทำเหมืองแร่ และเหมืองหิน	1	57	1	-	-	-	-	-	-	-
4. การผลิต	20	1,249	17	3	-	-	-	3	-	-
5. การไฟฟ้า ก๊าซ และการประปา	-	-	-	-	-	-	-	-	-	-
6. การก่อสร้าง	3	88	3	-	-	-	-	-	-	-
7. การขายส่ง การขายปลีก การซ่อมแซมยานยนต์ ฯลฯ	28	811	25	3	-	-	-	3	-	-
8. โรงแรม และภัตตาคาร	6	72	6	-	-	-	-	-	-	-
9. การขนส่ง สถานที่เก็บสินค้า และการคมนาคม	4	39	4	-	-	-	-	-	-	-
10. การเป็นสื่อกลางทางการเงิน	-	-	-	-	-	-	-	-	-	-
11. กิจการด้านอสังหาริมทรัพย์ การให้เช่าฯ	1	25	1	-	-	-	-	-	-	-
12. การบริหารราชการ และการป้องกันประเทศ ฯลฯ	-	-	-	-	-	-	-	-	-	-
13. การศึกษา	-	-	-	-	-	-	-	-	-	-
14. งานด้านสุขภาพ และงานสังคมสงเคราะห์	-	-	-	-	-	-	-	-	-	-
15. กิจกรรมด้านบริการชุมชน สังคมฯ	-	-	-	-	-	-	-	-	-	-
16. ลูกจ้างในครัวเรือนส่วนบุคคล	-	-	-	-	-	-	-	-	-	-
17. องค์กรระหว่างประเทศ อื่นๆ และสมาชิก	-	-	-	-	-	-	-	-	-	-
18. ไม่ทราบ	-	-	-	-	-	-	-	-	-	-
รวม	68	2,581	61	-	-	-	-	-	-	-

ที่มา : สำนักงานสวัสดิการและคุ้มครองแรงงานจังหวัดสตูล

หมายเหตุ : สถานประกอบการกิจการแต่ละแห่งที่ปฏิบัติไม่ถูกต้อง อาจมีการดำเนินการของเจ้าหน้าที่มากกว่า ๑ กรณี

ตารางที่ 15 จำนวนแรงงานต่างด้าวเข้าเมืองถูกกฎหมาย จำแนกตามสัญชาติ

ณ เดือนธันวาคม 2557

หน่วย : คน

อาชีพ	สัญชาติ																							รวม											
	บราซิล	เยอรมัน	อินโดนีเซีย	จอร์แดน	อังกฤษ	จีน	ฟิลิปปินส์	สเปน	อเมริกา	อิตาลี	ออสเตรเลีย	เกาหลีใต้	ฝรั่งเศส	มาเลเซีย	ปากีสถาน	อียิปต์	แคนาดา	แอฟริกาใต้	พม่า	กัมพูชา	คองโก	แอฟริกาใต้	คีร์กีซสถาน		อิหร่าน	อุกันดา	แทนซาเนีย	มอริเชียส	ไนจีเรีย	แคเมอรูน	การีนีน	อาร์เจนตินา	ฮังการี	ซีเรีย	
1. ผู้บัญญัติกฎหมาย ข้าราชการระดับอาวุโส และผู้จัดการ				14	1		2	2	1							1			1					1											24
2. ผู้ประกอบวิชาชีพด้านต่างๆ	2	1	5		10	31	30	2	12	2		2	3		1	2	1			2	2	9	4		2		1	3	4	7		1	2	141	
3. ผู้ประกอบวิชาชีพด้านเทคนิคสาขาต่างๆ และอาชีพที่เกี่ยวข้อง			11			6			2		1					3																		23	
4. เสมียน																										1								1	
5. พนักงานบริการและพนักงานในร้านค้าและตลาด															3																			3	
6. ผู้ปฏิบัติงานที่มีฝีมือในด้านการเกษตรและประมง				3									1		4																	1		9	
7. ผู้ปฏิบัติงานด้านความสามารถทางฝีมือและธุรกิจการค้าที่เกี่ยวข้อง																																		0	
8. ผู้ปฏิบัติการโรงงานและเครื่องจักรและผู้ปฏิบัติงานด้านการประกอบ																																		0	
9. อาชีพขั้นพื้นฐานต่างๆ ในด้านการขายและการให้บริการ					2		5	3		1					3		1																	15	
10. คนงานซึ่งมิได้จำแนกไว้ในหมวดอื่นๆ				2	1																													3	
รวมทั้งหมด	2	1	16	19	14	37	35	7	16	4	1	2	6	1	4	5	6	1	1	2	2	9	4	1	2	1	1	3	4	7	1	1	3	219	

ที่ปรึกษา

นายสิทธิอุดม หนูฤทธิ์
นางเยาวภา พิบูลย์ผล
นายสัมพันธ์ บ้างต่าย
นางเรณู สังข์ทองจีน
นางนิยาดา ทองเลิศ

แรงงานจังหวัดสตูล
จัดหางานจังหวัดสตูล
ผู้อำนวยการศูนย์พัฒนาฝีมือแรงงานจังหวัดสตูล
สวัสดิการและคุ้มครองแรงงานจังหวัดสตูล
ประกันสังคมจังหวัดสตูล

คณะผู้จัดทำ

นางสาววรารภรณ์ น้อยลัทธิ
นางศิริพร ดำแก้ว
นางสาวนภัสวรรณ ทับหลัง
นางประทุมทิพย์ ชูชูยหลิ
นางสาวธัญพร สุวรรณชาติ

นักวิชาการแรงงานชำนาญการ
นักวิชาการแรงงานชำนาญการ
เจ้าพนักงานการเงินและบัญชีชำนาญงาน
พนักงานพิมพ์ ส.3
เจ้าหน้าที่ศูนย์ข้อมูลแรงงาน

สตูล ส่งเสริม สืบสาน สืบสาน ธรรมชาติ บริสุทธิ์

